Au Cochon d'Or
Viandes et comestibles
Rte de Grandcour 63b Tél. 026 660 62 62
1530 Payerne www.cochondor.ch
LE HIT DE LA QUINZAINE
Filet de bœuf II paré, ficelé
D/CH
entier ou demi
48.50 kg
Valable du 19.12.2017 au 30.12.2017

N° 49 Abonnement: Fr. 58.– par année (ne cesse qu'au refus formel du client)

Journal de Moudon

Feuille d'avis de Moudon, de la Hte-Broye, du Jorat et de la Glâne / **Edition du vendredi 22 décembre 2017**

MOUDON
Fête de Noël des aînés à la Douane [13]

LUCENS
La belle fréquentation du Marché de Noël [21]

NEYRUZ
Danila Bühlmann passe le fil [27]

40 ANS
A. & J. Buttex S.A.
PLÂTRERIE - PEINTURE
REVÊTEMENTS - FAÇADES
MOUDON tél. 021 905 15 42
079 433 47 68
www.buttexpeinture.ch
Devis gratuit

dubrit sa
ÉLECTRICITÉ
ETUDES • INSTALLATIONS • TELECOM • ALARMES
La qualité en plus
1510 MOUDON Tél. 021 905 80 80
Place de la Gare 15 Fax 021 905 80 81
andre@dubrit.ch Mob 079 212 66 21

Déglon.Ch
Revêtements de sol
Parquet • Linoléum • Moquette
Christian Déglon
CP 194 Mobile: 079 858 81 43
1522 Lucens E-mail: ch.deglon@gmail.com

VE. 2 FÉVRIER
TOUS MÉNAGES
Journal Moudon

Remund Ethenoz
MENUISERIE – AGENCEMENT
1510 MOUDON Tél. 021 905 60 90 www.re-menuiserie.ch
Partenaire agréé FINSTRAL Fenêtres Portes Vérandas

Toute l'équipe du Journal de Moudon et de l'Imprimerie Moudonnoise vous souhaite une année 2018 équilibrée !

Optic 2000
Une nouvelle vision de la vie
Dario Rossetti, votre opticien indépendant
Grand' Rue 1 - 1510 MOUDON • Tél. : 021 905 47 86 • www.optic2000.ch

JOYEUSES FÊTES!

ÉDITORIAL

par G. Jaquenoud

• Nous vous l'accordons, la formule n'est pas très originale, mais quand même bienvenue lorsque certains nous disent se réjouir de voir les fêtes derrière eux. On peut parfois les comprendre, lorsque les propositions d'achats de fin d'année s'affichent dès le début du mois de novembre. Mais soyons justes, il faut bien que tout le monde vive et que le commerce prospère. Ralentissons un peu le rythme, le moment est venu de se souvenir que Noël est d'abord une fête religieuse, celle dont le sens reste connu de tous ou à peu près. Ce sera aussi l'heure de participer à l'office de la veille ou à celui du jour, une heure passée dans la douceur de ces chants si simples et si beaux qui ont bercé nos jeunes années. On peut parfois apprécier les églises quand elles sont vides, pour écouter le silence et trouver la paix, mais on peut aussi se souvenir que Jésus avait dit «Lorsque quelques-uns d'entre vous se réunissent en mon nom, je serai au milieu d'eux».

C'était un événement presque normal, celui survenu il y a plus de 2000 ans, et pourtant la naissance d'un enfant n'a jamais rien de banal. Dans la nuit de Bethléem, elle a ouvert une ère nouvelle et délivré un message tout simple: Aimer son Dieu et son prochain comme soi-même. Nous voulons croire que les cadeaux offerts à l'occasion de Noël participent aussi à ce témoignage, que la joie de donner est aussi grande que celle de recevoir.

Noël est donc la fête de famille par excellence, tout au moins pour ceux qui en ont une. Pour beaucoup de personnes, le soir du 24 sera solitaire, même si une invitation ou une visite est prévue le lendemain. Alors, quand la nuit sera venue, certains essayeront d'apercevoir l'étoile qui guidait les rois et les bergers. S'ils ne voient que les feux de position d'un avion qui rentre à son aéroport, ce sera toujours plus évocateur que la balise lumineuse d'une grue de chantier.

Les bougies de Noël à peine éteintes, la nouvelle année apportera son lot d'espoirs, même si chacun sait que les cotillons de la fête ne durent qu'un soir. Meilleure que 2017? Et pourquoi pas? Le vœu le plus sincère du *Journal de Moudon*, de ses rédacteurs, correspondants, annonceurs et imprimeurs sera de vous apporter de bonnes nouvelles de ce coin de pays que nous aimons. Joyeux Noël et bonne année, amis lecteurs, que la vie soit douce pour vous et vos proches.

à la source de votre bien-être
PHARMACIE MOUDONNOISE
PHARMACIE – PARFUMERIE – DROGUERIE
Avenue de la Gare 1a - 1510 Moudon - Tél. 021 905 94 10 - Fax 021 905 94 11
Toute l'équipe de la Pharmacie Moudonnoise vous souhaite de très belles fêtes et une heureuse année 2018!
-15% le vendredi 5 janvier
Sauf médicaments remboursés - Dans la limite du stock disponible - Non cumulable avec d'autres offres

Journal de Moudon

Moudon
Avis officiels

• Avis officiel

MEMODéchets

Voici la couverture du MémoDéchets, qui remplace les directives habituelles pour le ramassage des déchets.

Cette édition a été réalisée en collaboration avec la SAIDEF.

Le MEMODéchets 2018 sera distribué dans les boîtes aux lettres la semaine prochaine. Ne le jetez pas, il est valable toute l'année 2018!

L'application mobile MEMODéchets est également disponible de suite. Les éventuelles mises à jour ou informations complémentaires y sont visibles.

LE BUREAU TECHNIQUE

• Ordures et déchets

Fêtes de fin d'année

Le Service de voirie vous informe de ce qui suit :

Déchetterie de Bronjon
Lundi 25 décembre 2017 FERMÉ
Lundi 1er janvier 2018 FERMÉ

Ramassage des ordures ménagères (sacs bleus officiels uniquement)
Mardi 26 décembre 2017
Vendredi 29 décembre 2017
Mardi 2 janvier 2018
Vendredi 5 janvier 2018

Ramassage des sapins de Noël (sur le passage du camion poubelles)
Vendredi 5 janvier 2018
Vendredi 12 janvier 2018

Ramassage du papier
Mercredi 3 janvier 2018

La directive des déchets pour 2018 sera distribuée prochainement dans vos boîtes aux lettres et sera également disponible sur internet et par application mobile mise à jour régulièrement. Nous vous remercions d'en faire bon accueil et de la conserver durant toute l'année.

Nous comptons sur la population pour un respect de l'environnement et la propreté des rues.

Moudon est votre ville. Respectez-la.

Nos vœux les meilleurs pour 2018!

SERVICE DE VOIRIE

• Communiqué officiel

Durant les Fêtes de fin d'année, les bureaux de l'Administration communale seront fermés

les 25 et 26 décembre 2017, ainsi que les 1er et 2 janvier 2018.

Bonnes Fêtes à toutes et tous!

GREFFE MUNICIPAL
021 905 88 88

Moudon
Pose d'un défibrillateur

Un appareil a été installé devant l'entrée de l'Hôtel de ville.

La Municipalité annonce l'installation d'un défibrillateur devant l'entrée de l'Hôtel de ville, lequel est en fonction depuis la mi-décembre et accessible en permanence au public, à toute heure du jour et de la nuit.

Il est reconnu qu'un défibrillateur, comme les manœuvres de réanimations précoces (massage cardiaque), augmentent nettement les chances de survies en cas de malaise cardiaque. Le laps de temps avant l'arrivée des secours est donc crucial pour sauver des vies, d'où l'importance de ce type d'équipement.

Le défibrillateur est simple d'utilisation. Portatif, il peut être déplacé auprès de la personne en difficulté. Concrètement, le défibrillateur détermine dans un premier temps si la personne a un besoin de défibrillation. En fonction du résultat, l'appareil assiste le sauveteur de manière fiable tout au long de la réanimation. L'écran affiche en permanence des instructions qui guide le sauveteur sur les gestes à effectuer tout en indiquant la progression de la réanimation.

La Municipalité se réjouit de cette installation qui permettra de parer à des situations d'urgence.

LA MUNICIPALITÉ

Journal Moudon
Impression
Imprimerie Moudonnoise SA
Pl. de la Gare 9, 1510 Moudon
Tél. 021 905 21 61
Fax 021 905 21 15
www.journaldemoudon.ch
Rédacteur en chef
Anthony Demierre (AD)
info@journaldemoudon.ch
Publicité
annonce@journaldemoudon.ch
Fax 021 905 21 15

Moudon
Avis officiels

• Avis d'enquête

Conformément aux dispositions légales, la Municipalité de Moudon soumet à l'enquête publique du **23 décembre 2017 au 21 janvier 2018** le projet suivant:

Adresse: impasse du Tilleul - av. de Lucens

Coordonnées: 2'551'500/1'169'270

Propriétaire: Hoirie Dessauges, av. de Lucens 5, 1510 Moudon

Auteur des plans: Axe Développement SA, av. du Théâtre 1, 1005 Lausanne

Nature des travaux: réalisation de 6 immeubles d'habitation de 195 appartements, de 2 parkings souterrains de 156 places de parc et de 61 places extérieures

Le dossier est déposé au Bureau technique communal où il peut être consulté sur demande au 021 905 88 86. Les oppositions motivées et les observations peuvent y être déposées par écrit durant le délai d'enquête. Le délai d'intervention porte sur une durée de trente jours, à compter du jour suivant la parution dans la Feuille des Avis Officiels du canton de Vaud.

BUREAU TECHNIQUE

• Avis d'enquête

Conformément aux dispositions légales, la Municipalité de Moudon soumet à l'enquête publique du **23 décembre 2017 au 21 janvier 2018** le projet suivant:

Adresse: route de Gréchon 23

Coordonnées: 2'551'030/1'169'590

Propriétaires: Alain et Valérie Probst, chemin des Mésanges 6, 1510 Moudon

Promettant-acquéreur: Giuseppe et Silvia Caggiano, Clos du Verger 1, 1510 Moudon

Auteur des plans: RC Architecture Sàrl, route de l'Intyamon 128, 1666 Villars-sous-Mont

Nature des travaux: construction d'une villa et d'un garage avec places de stationnement

Le dossier est déposé au Bureau technique communal où il peut être consulté sur demande au 021 905 88 86. Les oppositions motivées et les observations peuvent y être déposées par écrit durant le délai d'enquête. Le délai d'intervention porte sur une durée de trente jours, à compter du jour suivant la parution dans la Feuille des Avis Officiels du canton de Vaud.

BUREAU TECHNIQUE

MOUDON 2e semestre 2017

Relevé de décision municipales

Personnel communal

– Engagement de Justine RICHARDS en qualité de collaboratrice à 80% au greffe municipal, contrat à durée déterminée du 21 août au 31 décembre 2017.

– Engagement de Karine RAMSEYER en qualité d'employée de commerce comptable à 90% à la bourse communale. Entrée en fonction le 1er septembre 2017.

– Engagement de Dan JOSSEVEL en qualité de forestier-bûcheron au Service de la propreté urbaine et des espaces verts. Entrée en fonction le 1er janvier 2018.

– Engagement de Jocelyne BERTHOUD en qualité de collaboratrice à 100% au greffe municipal, entrée en fonction le 1er février 2018.

– Engagement d'Estelle AMBAL en qualité de patrouilleuse scolaire adulte.

– Engagement de Danielle JACCARD en qualité de patrouilleuse scolaire adulte.

Procédés de réclame autorisés

– Place St-Etienne 1, propriété Charles VÖGELE SA, OVS, un procédé.

– En Bronjon, place de la Gare 19, propriété Olivier MONNIER, SP Racing Team, deux procédés.

– Rue Grenade 27, Family Food, procédé en vitrine.

– Avenue de Préville 8, AUTOMOTTAZ SA, un procédé.

– Route du Relais 17, Essential Institut, Claudia AZEVEDO, procédé en vitrine.

– Rue Grenade 27, Family Food, enseigne lumineuse en potence.

– ZI Pré-Bryand 14, GREENPLACES, panneau recto-verso, surface maximale 10 m², durée d'exposition 6 mois.

Couleurs et tuiles autorisées pour les bâtiments

– Avenue de Bussy 37, Enver ISENI, entretien de toiture, remplacement de l'Eternit par des tuiles.

– Verger-du-Château 2, Société coopérative d'habitation Gai-Automne, couleurs admises «blanc gris» et «gris taupe».

– Route d'Yverdon 10a, Alexandre CHOLLET, rafraîchissement et modification de la couleur de la façade de la villa, «gris clair» avec encadrements «bleu gris».

– Rue du Château 17, Suzanne PETITMERMET, rafraîchissement de la façade du bâtiment, «blanc rosé clair».

– Route du Relais 19, Mélanie CHAVEIRO, couleur «gris-noir» pour le couvert extérieur.

– Champ-du-Gour, salle de gymnastique omnisports, couleurs proposées admises, pour façade «aluminium gris» et stores «gris clair et blanc cassé».

– Chemin du Chalet-Rouge 20b, Antonio GUERREIRO DA SILVA, couleurs de la villa en construction, façade «gris clair», parapets des terrasses «gris foncé».

– Route de Martherenges 4, Bisim IMERI, couleurs de la villa en construction, façade «beige», soubassements «brun» et stores «gris anthracite».

Autorisations sans enquête (111 LATC)

– Avenue de Bussy 57, Napoleao NUNES CALDEIRA, création d'une cave de 3.50 m² dans un mur de soutènement.

– Route du Relais 13, José DOS SANTOS, pose d'une palissade.

– Route du Relais 11, Kennan GAHAM, pose d'une palissade.

– Route du Devin 3, MODEL SA, aménagements extérieurs.

– La Baume, J.-L. RATTI-BLANC SA, aménagements extérieurs.

– Chemin du Levant 9b, Sanmugathas NADARAJAH, mur de soutènement.

– Avenue de Lucens 55, PPE Les Bosquets, Kamber et Arzu SEVIM, mur floral.

– Avenue du Fey 26, Nadia HINDI et Dorian MAROELLI, cabanon de jardin.

– Chemin de Chermet 24, Anthony DEMIERRE, pompe à chaleur.

– Chemin du Champ-du-Gour 34-36, propriétaires JUTZI-MARMILLOD-PIGNAT, couvert pour trois voitures.

– Chemin de Valacrêt 2A, Rayappu Ronald VIJAYASEKARAM, aménagement d'une terrasse.

– Chemin du Château-Sec 3, Famille GERBER, aménagements extérieurs.

Autorisations pour installations de panneaux photovoltaïques

– Société coopérative d'habitation, Verger-du-Château 2, pose de 57 m² de panneaux photovoltaïques.

– Patrick AUBORT, chemin de la Dent-d'Oche 2, pose de 28.5 m² de panneaux photovoltaïques.

– Lionel COMBREMONT, ferme de Frémont, pose de 179 m² de panneaux photovoltaïques.

– Eric BULA, chemin de la Combe 14, pose de 20.80 m² de panneaux photovoltaïques.

– François BUSSET, avenue de Bussy 25, pose de 39 m² de panneaux photovoltaïques.

LA MUNICIPALITÉ, 021 905 88 88

• Avis d'enquête

Conformément aux dispositions légales, la Municipalité de Moudon soumet à l'enquête publique du **23 décembre 2017 au 21 janvier 2018** le projet suivant:

Adresse: chemin du Champ-du-Gour

Coordonnées: 2'550'515/1'168'460

Propriétaire: Commune de Moudon, par sa Municipalité, CP 43, 1510 Moudon

Auteur des plans: NPPR Ingénieurs et Géomètres SA, Château-Sec 6, 1510 Moudon

Nature des travaux: création d'une aire de musculation extérieure (streetworkout)

Le dossier est déposé au Bureau technique communal où il peut être consulté sur demande au 021 905 88 86. Les oppositions motivées et les observations peuvent y être déposées par écrit durant le délai d'enquête. Le délai d'intervention porte sur une durée de trente jours, à compter du jour suivant la parution dans la Feuille des Avis Officiels du canton de Vaud.

BUREAU TECHNIQUE

• Communiqué officiel
Nouvel An 2018

Pour marquer les festivités du Nouvel An, la Municipalité a le plaisir de vous annoncer qu'un **grand feu d'artifice** sera tiré à 00h30 à proximité de l'entreprise MODEL SA, au chemin du Devin.

A cette occasion, un **verre de l'amitié** sera offert sur la terrasse de l'Auberge communale de la Douane. La population moudonnoise y est cordialement invitée!

LA MUNICIPALITÉ

PHARMACIE ST-BERNARD
1510 MOUDON

Nous cesserons nos activités au 31 décembre 2017

Nous voulons remercier notre fidèle clientèle pour son soutien durant ces 37 années.

Nous remercions également le corps médical pour sa collaboration tout au long de ces années.

Nous vous souhaitons de belles fêtes ainsi qu'une bonne année 2018.

Mme et M. Katia et Jean-Marc Frantz

Encreur d'idées.

Flyers, cartes de visite, brochures, ...

Tél. 021 905 21 61

MOUDONNOISE imprimerie

Fardel-immobilier

vous souhaite un joyeux Noël et une bonne Année 2018

André Fardel

Votre partenaire et conseiller

079 439 10 68

andre@fardel-immobilier.ch

ACTION

Profitez déjà avant Noël de

- 20%

sur un large choix d'articles festifs

ACTION

Cadeaux lumineux

- 20%

Ex : H. 13 cm
deux tailles à choix

~~Fr. 12.-~~

Fr. 9.90

valable jusqu'à rupture de stock

BONNES FÊTES
DE FIN D'ANNÉE À TOUS!

Nous serons fermés du 25 décembre 2017 au 7 janvier 2018.

Les journaux du 28 décembre 2017 et du 4 janvier 2018 ne paraîtront donc pas.

Réouverture le lundi 8 janvier 2018 à 8h00

Imprimerie Moudonnoise
Tél. 021 905 21 61
pao@imprimerie-moudon.ch

MOUDON À LOUER

Local pour société ou club

Fr. 550.–/mois

Tél. 079 447 40 93

ACTION

•Etoile de Noël

pot Ø13cm
sans cache pot

~~Fr. 5.90~~

Fr. **4.90**

valable jusqu'à rupture de stock

Super prix

Arrangement avec bougie

18x18 cm

Fr. 9.90

valable jusqu'à épuisement du stock

VOUS ÊTES: CÉLIBATAIRE, VEUF(VE), DIVORCÉ (E)?

Rencontres sérieuses proche de chez vous.

✆ **079 101 90 88**
ou www.coeur-dating.ch

Visites guidées, randonnées et comptoirs auront rythmé notre année... Il est temps pour nous de vous donner rendez-vous en 2018 pour de nouvelles aventures à Moudon et environs.

Fermeture du 23 décembre 2017 au 2 janvier 2018.

MOUDON RÉGION TOURISME
021 905 88 66 - www.moudon-tourisme.ch - office.tourisme@moudon.ch

Patinoire de Moudon

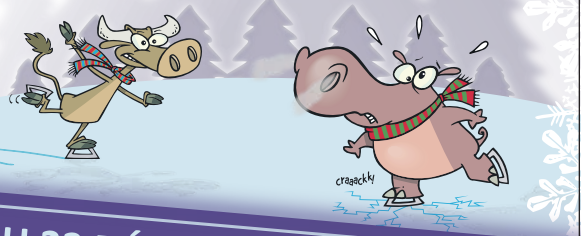

DU 22 DÉC 2017 AU 25 FÉV 2018

Moudon - Ancienne place d'armes - Rte de Siviriez

HORAIRES

Lu, ma, je, ve : 16h00 - 19h00 / Me : 14h00 - 19h00

Sa, di et vacances scolaires : 11h00 - 19h00

Entrée libre - Buvette

Location patins adultes : 6.- / enfants : 4.-

Renseignements / temps incertain : 076 262 36 08

Prochain
Tous ménages

Vendredi 2 février 2018

délai de réception des textes et annonces: **vendredi 26 janvier**

Journal de Moudon
021 905 21 61

Arrangement de fêtes

50cm

Fr. 19.90

Offre valable jusqu'à Noël

Couronne de porte décoration à choix

Ø 50 cm

Fr. 28.- ~~Fr. 32.-~~

Offre valable jusqu'à Noël

Abonnement électronique au Journal de Moudon

Recevez votre journal où que vous vous trouviez pour seulement

Fr. 47.–/année

Tél. 021 905 21 61

Solde en citerne?

MAZOUT
DIESEL
ESSENCE

PERRIN CARBURANTS
PAYERNE
026 660 26 48

Terre d'aventure.

Terre des hommes
Kinderhilfe weltweit. tdh.ch

Charrière Henri

1625 SÂLES – TÉL. 026 655 17 28

Rte du Reposoir 89 079 434 94 56
charriere.henri@bluewin.ch

Nettoyage de fosses en tout genre
Curage de canalisations
Contrôle des canalisations par caméra vidéo
Lavage de routes

MOUDON
Salle de la Caserne communale
Mardi 26 décembre 2017
dès 19h15

SUPER MATCH AUX CARTES

par équipe de 2 joueurs
Magnifique planche de prix
Collation à chaque participant
Inscription sur place ou par tél. **021 905 35 58**
(Fr. 25.- par personne)
Organisation:
Entente Moudonnoise

Journal de Moudon

Guirlande décorée

150 cm long, décoration à choix

Fr. 28.- ~~Fr. 32.-~~

Offre valable jusqu'à Noël

AGEMO surgelés

VENEZ DÉCOUVRIR NOTRE CHOIX DE PLUS DE 1000 PRODUITS DANS NOS MAGASINS

Du lundi au vendredi: 10^{00} - 12^{30} et 14^{00} - 18^{30}
Les samedi: 09^{00} - 15^{00}
Route de Carrouge 14, 1509 Vucherens
Tél. 021 903 23 87 www.agemo.ch

---

point vert.ch
Garden-Production-Event
CONTHEY-UVRIER-MOUDON-MORGES

Grands marchés de Noël
Conthey-Uvrier-Moudon
Morges-Lancy Centre GE
Yvorne-Montreux
Vin chaud offert tous les jours
à partir de 11h00 du 1er au 24 décembre
à Moudon Morges Conthey et Uvrier

Jacques Giacomotti & Fils SA
Carrelages
Estavayer-le-Lac Le Piolet 33

MOUDON De saison

Ouverture de la patinoire

La patinoire prête à accueillir tous les amateurs de glace ad

• La cité moudonnoise offre une nouvelle fois à ses habitants la possibilité de faire du patin à glace à moindre frais. En effet, ceux qui répugnent à faire des kilomètres pour se retrouver sur des patinoires bondées de monde pourront venir patiner en toute quiétude à deux pas de la gare de Moudon. La Commune a en effet octroyé un nouveau crédit pour maintenir ce loisir hivernal dans la Broye.

L'entreprise La Pati, qui monte et gère des patinoires dans toute la Suisse, s'installe à Moudon pour la troisième année consécutive. Située près de l'Ancienne place d'armes, la patinoire dont l'accès est gratuit vous accueille entre le 22 décembre 2017 et le 25 février 2018. Jusqu'à la fin des vacances de février, la patinoire et la buvette ouvrent tous les jours, sauf en cas d'intempéries. La location des patins sur place est possible aux prix de Fr. 4.– pour les enfants et Fr. 6.– pour les adultes. Le matériel à disposition est très bien entretenu et des cabines sont à disposition pour se changer et laisser les chaussures à l'abri.

Les Moudonnois, habitués à retrouver chaque année la patinoire, se réjouissent déjà depuis un mois sur Facebook. Même si la fréquentation est très sporadique à certaines heures de la journée, les enfants sont d'ores et déjà sur les starting-blocks pour venir fendre la glace avec leurs patins. Les habitués apprécient de rechausser leurs patins chaque année, s'essayant aux figures, improvisant des matches de hockey. Pour les classes moudonnoises, c'est également devenu un événement incontournable. Amoureux de la glace, le caractère familial de cette petite patinoire de province saura enchanter les journées hivernales!

[Afaf Ben Ali]

Ouverture:

Lundi, mardi, jeudi et vendredi	16h00 à 19h00
Mercredi	14h00 à 19h00
Samedi, dimanche et vacances scolaires	11h00 à 19h00

Renseignements au 076 262 36 08

Moudon
Avis officiels

• Enquête publique

Conformément aux dispositions légales en vigueur, la Municipalité de Moudon soumet à l'enquête publique, du 23 décembre 2017 au 21 janvier 2018, le projet suivant:

Modification du domaine public communal:
cadastration d'une surface d'environ 418 m².

Le dossier établi par le bureau NPPR Ingénieurs et Géomètres SA à Moudon est déposé au Bureau technique communal où il peut être consulté sur demande au 021 905 88 86.

Durant le délai d'enquête, les observations ou oppositions éventuelles doivent être adressées, sous pli recommandé, à la Municipalité de Moudon, case postale 43, 1510 Moudon.

LA MUNICIPALITÉ

NÉCROLOGIE Moudon

Monsieur René Berger

• Bon vivant, toujours curieux, rigoureux, passionné, très actif, polyglotte, mélomane, amateur d'art, René Berger, grand Moudonnois de cœur, s'en est allé à l'âge respectable de 93 ans après une vie riche de multiples activités.

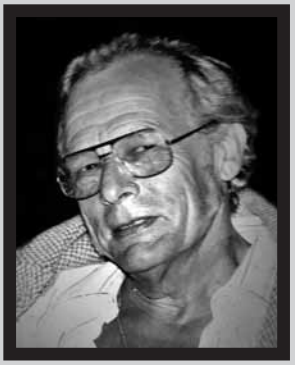

Figure de notre ville, René Berger est né à Vevey où il a accompli ses écoles, avant de suivre un apprentissage d'employé de commerce en Suisse allemande. Il travaille ensuite comme comptable à Ballaigues, dans la toute jeune entreprise Alpa, pionnière des appareils de photo reflex – et fait de la photographie une passion, qui ne sera pas la seule: gymnaste, il fait de nombreux concours; fou de camping et de voyages, il sillonne l'Europe à moto.

Ses enfants Claude et Luc naissent à Ballaigues; en 1959, la famille déménage à Moudon où René Berger a pris la fonction de secrétaire communal.. et où naît sa fille Annik. Très social, épris de rigueur et de précision et pourtant artiste dans l'âme, il est toute sa vie très fier d'être moudonnois et de sa fonction au service de la population – une fonction qu'il occupera pendant 30 ans, jusqu'à sa retraite.

Il emmène ses enfants et leurs cousins dans les marches romandes annuelles; à cheval, il fait le tour des fermes communales et galope le long de la Broye avec sa fille Annik. «Un esprit sain dans un corps sain», répète-t-il, en pratiquant les sports mécaniques, la voile, la montagne, le ski, la luge. Dégustateur avisé, il déclare son admiration sans faille aux vignerons suisses: pour lui, il y a toujours un vin suisse meilleur que le meilleur Bordeaux...

Homme de culture et de relation, il occupe un temps la présidence de la Société de la piscine du Grand-Pré, il emmène sa fille Claude à l'opéra d'Avenches et même aux arènes de Vérone. René Berger est un curieux universel: sa soif d'apprendre est intarissable et il s'intéresse à tous les domaines. Ainsi, il se forme en ébénisterie, en informatique, en anglais... Et il est lui-même un formateur apprécié, qui mène à des examens réussis une génération d'apprenties.

A sa retraite en 1988, il fait partie du premier comité de la Fondation Eugène Burnand et poursuit ses activités multiples. La radio toujours allumée, toujours à la pointe de la navigation Internet, il aime être connecté en permanence à la planète.

Les Moudonnois n'oublieront pas de sitôt ce personnage aux multiples facettes qui aura été l'artisan d'un chapitre de l'histoire de notre ville. Le *Journal de Moudon* et ses collaborateurs présentent toute leur sympathie à sa famille et à ses proches.

[S. Krauer]

Réclame

POMPES FUNÈBRES GÉNÉRALES SA
Moudon - Lucens et environs
021 905 12 00
(24h/24)

Dominique Ballif
CONSEILS POUR OBSÈQUES FUTURES
www.pfg.ch

REMERCIEMENT DEUIL...
Imprimerie Moudonnoise
021 905 21 61

Pompes funèbres
CASSAR SA
Les Régionales
Pl. St-Etienne 6, 1510 Moudon
021 905 28 28

Dominique Vauthey
CONSEILS EN PRÉVOYANCE FUNÉRAIRE
PLACE ST-ETIENNE 6, MOUDON

MOUDON

Jeudi 14 décembre

Chants d'enfants à l'Oasis

• Le Petit Chœur des écoles de Moudon s'est déplacé de quelques mètres pour rencontrer les pensionnaires de l'EMS L'Oasis. A l'occasion des fêtes de fin d'année, les enfants de 4P à 6P ont offert un concert de l'Avent aux aînés.

L'établissement, qui a revêtu ses plus beaux habits d'apparat pendant ces fêtes, a rassemblé ses pensionnaires autour du piano de la salle à manger. Confortablement assis, accompagnés de deux aides, les pensionnaires ont écouté avec plaisir les chants de Noël. Florence Berger, qui dirige le chœur des enfants, avait préparé des feuillets avec quelques chants de Noël, invitant ceux qui le souhaitaient à joindre leurs voix à celles des enfants. Le groupe de voix colorées a su enchanter les aînés, avec *Les anges de nos campagnes* ou encore *Voici Noël*, faisant briller d'émotion les yeux de l'assistance. Un moment précieux d'échanges entre deux générations qui vivent à quelques mètres l'une de l'autre, ne se croisant que très rarement. Les enfants, heureux de pouvoir apporter un peu de réconfort auprès des pensionnaires, souvent seuls et malades, sont repartis très fiers de leur prestation et se réjouissent de pouvoir reconduire l'expérience aussi souvent que possible. Nous remercions chaleureusement le Petit Chœur et souhaitons de bonnes et heureuses fêtes à toutes les personnes âgées.

[Afaf Ben Ali]

Les enfants sous la direction de Florence Berger aba

Tout le plaisir et l'attention des résidents se lit dans leur visage aba

Deuil

Les étoiles sont éclairées pour que chacun puisse un jour y trouver la sienne.
Antoine de Saint-Exupéry

La famille, les amis et les connaissances de

Lily AUBERT

ont la tristesse de vous faire part de son décès, survenu le 13 décembre 2017, dans sa 97e année.

La cérémonie d'adieu a eu lieu en l'église Saint-Etienne à Moudon, le lundi 18 décembre.

Domicile de la famille:
Carole Plancherel, ch. des Joyeuses 2, 2016 Cortaillod

REMERCIEMENTS

Profondément émue par les nombreux témoignages de sympathie reçus lors du décès de

Marcelle BÜHLER

sa famille vous remercie du fond du cœur.

A vous qui, par votre présence, vos fleurs,vos dons et par vos écrits réconfortants avez voulu témoigner votre soutien, votre amitié ou votre affection.

Dans l'impossibilité de répondre à chacun, elle vous prie de trouver ici l'expression de sa profonde reconnaissance.

Moudon, décembre 2017

MOUDON

Noël de l'Armée du Salut

Garder dans la misère la lueur de la foi

• Comme chaque année, l'Armée du Salut organise des fêtes de Noël auprès des paroisses suisses. L'Armée du Salut veille à lutter contre la solitude en offrant à toutes les personnes un moment de partage en communauté.

L'organisation de la Broye a réuni, dimanche 17 décembre à la salle de la Douane, plus de cent convives venus de toute la région. Le même jour, ce sont près de 30 fêtes que l'Armée du Salut a données dans toute la Suisse. La salle comptait des habitués et des nouveaux venus. Presque blottis dans la pénombre, le public a écouté religieusement les chants empreints de sérénité, comme *Tombe la neige* de Jean Marie Kolly, compositeur et chef de chœur fribourgeois.

Dans une atmosphère intime et paisible, à la lueur des bougies, les cœurs se sont réchauffés grâce à l'harmonie des voix de l'ensemble choral. Une fête traditionnelle qui marque le temps de l'Avent et qui rassemble beaucoup d'aînés chaque année. L'heure était au recueillement, alors que la neige tombait à foison dans les rues de Moudon; il faisait bon de venir se réchauffer au son des chants pleins de douceurs.

[Afaf Ben Ali]

Photo ABA

Dimab SA Payerne
1530 Payerne
www.dimab.ch

Dimab SA Yverdon
1400 Yverdon-les-Bains
www.dimab.ch

GARAGE DE SERVION

CITROËN

Depuis
40 ans
à votre
service

Route Cantonale 13 • 1077 Servion
Tél. 021 903 24 58

DENEIGEMENT ET SALAGE pour entreprises-communes-privés 021 905 20 72

ROD SA vous présente ses
MEILLEURS VOEUX POUR 2018

–10% SUR TOUS LES POÊLES

FOURNEAUX

10 ans

J.-D. Wampfler
Vucherens
021 905 63 73

TONWERK Tiba. www.fourneaux.ch

IDÉE CADEAU

Offrez un abonnement au Journal de Moudon!

021 905 21 61

Journal Moudon

Cave de la Crausaz

Chemin de la Crausaz 3 Féchy

Féchy AOC
La Côte Blanc
Cave de la Crausaz

Vente directe à la propriété
Cave ouverte tous les jours

horaires des fêtes de fin d'année :
23.12. 2017 / 27 au 29.12.2017 - Horaire habituel
30.12.2017 jusqu'à 12 h
Réouverture 04. 01. 2018

Joyeuses fêtes !

021 808 53 54 www.cavedelacrausaz.ch

MOUDON

Mercredi 13 décembre

Assemblée générale de la Lyre

• Le mercredi 13 décembre dernier, le chœur «La Lyre» a tenu son assemblée générale annuelle à la salle du Poyet. Comme c'est la coutume dans cette société très «musicale», l'assemblée générale commence par une répétition qui est une sorte de prélude incontournable et apprécié qui permet de préparer le prochain concert de l'Avent.

Après cet intermède musical, dès 20h30, la présidente Christiane Spahr a ouvert l'assemblée générale en saluant toutes les personnes présentes et en présentant son rapport présidentiel. A ce sujet, on peut relever les points suivants:

1. En 2016 et 2017, c'est un gros programme qui a été mis sur pied et l'on se doit de relever l'engagement et la ténacité de tous les membres de la Lyre qui, grâce à cet effort collectif, ont ensemble réalisé tout ce qui avait été prévu, et avec un certain brio.
2. Ce fut ensuite l'heure des remerciements, notamment à Sergueï Tcherkassov, le directeur du chœur, qui a mené l'équipe à bon port au travers d'un programme particulièrement ambitieux. Merci aussi à celles et ceux venus d'ailleurs pour renforcer la Lyre dans certaines interprétations.
3. Il s'est aussi agi de remercier les soutiens financiers et logistiques sans lesquels la Lyre ne pourrait pas fonctionner. Donc merci aux autorités moudonnoises, aux membres de soutien et à la Loterie Romande.
4. Merci aussi pour le travail et l'engagement de tous.

En évoquant le programme 2018, le choix s'est porté sur l'interprétation de la *Missa Dolorosa* d'Antonio Caldera avec la participation de solistes, d'un petit orchestre et orgue. A noter que ce programme sera plus léger dans le style que celui de 2017, mais aussi difficile à interpréter.

Une petite chantée en préalable à l'assemblée yg

Au chapitre de l'effectif du chœur, ce sont 3 membres qui ont démissionné en 2017.

On est ensuite passés aux finances, avec le rapport de la trésorière, Simone Ramuz. Les charges relatives à l'exercice écoulé se sont montées à Fr. 27'268.– alors que les recettes ont rapporté Fr. 28'335.–. Le solde est donc positif. Actuellement, la fortune de la société se monte à Fr. 6'417.–.

Dans ce contexte, il est décidé de maintenir les cotisations au niveau actuel, donc pas de changement nécessaire actuellement. La trésorière a également pour mission de relancer la Loterie Romande et les autres membres soutiens.

Il s'est ensuite agit de réélire les membres du comité, le directeur et la sous-directrice du chœur. C'est par acclamations que ces chevilles ouvrières de la société ont été réélues pour un nouvel exercice. Au niveau du comité, on retrouve donc la présidente Christiane Spahr, la trésorière Simone Ramuz et la secrétaire Isabelle Mermoud.

Au cours de cette assemblée, en évoquant les «divers», il a été question d'une future participation à un festival musical qui se tient à Prague, et ce déplacement pourrait avoir un côté festif puisqu'il pourrait marquer le 150e anniversaire du chœur.

A l'issue de l'assemblée, les membres de la Lyre ont partagé une petite agape qui en marque traditionnellement la fin.

[Donaly]

Les membres du comité avec Sergueï Tcherkassov yg

MOUDON

Une idée de cadeau pour Noël?

Offrez un billet de spectacle!

• Au cours d'une soirée ordinaire, à cause d'un petit adultère de rien du tout, deux couples d'amis adorables qui ne feraient pas de mal à un moustique en train de les piquer, se retrouvent au cœur d'une bataille sauvage. Tous les quatre essayent de s'entretuer et n'hésitent pas sur les moyens: coups de fourche, coups de couteau et coups de revolver!

Une comédie désopilante qui baigne dans l'humour noir: plus les événements sont tragiques, plus c'est drôle! Le pire est pour la fin: un massacre à mourir de rire!!!

Une comédie de Pierre SAUVIL mise en scène par Lionel GEDEBE, avec: Fiona GELIN, Adeline BLONDIEAU, Laurent PETIT GUILLAUME, Manu DA SILVA.

Jeudi 11 janvier 2018 à 20h30, grande salle de la Douane. Billetterie auprès de Moudon Région Tourisme – 021 905 88 66 – http://ticketing.moudon.ch.

[Moudon la Saison]

Rédacteur responsable: Anthony DEMIERRE

Ces commerçants et artisans vous présentent leurs *meilleurs vœux pour l'année 2018!*

Association Parlons français Moudon

Rue du Poyet 3, 1510 Moudon

Merci de votre accueil dans la région!

Meilleurs vœux pour 2018

Carrosserie Hermann S.àr.l.

René-Pierre Fattebert
Les Combremonts 4
1510 Moudon
Tél. 021 905 11 18
Fax 021 905 10 87

Le Service de ramonage officiel

Jean-Daniel Wampfler
Maître ramoneur
Rte du Village 67
1509 Vucherens

Toute l'équipe du Journal de Moudon remercie ses fidèles lecteurs et annonceurs

Place de la Gare 9
1510 Moudon

Tél. 021 905 21 61
info@imprimerie-moudon.ch

www.moudonnoise.ch

Butty fleurs et jardins SA

Garden Centre-Paysagiste
La Pussaz
1510 Moudon
Tél. 021 905 37 87

GARAGE ROD SA

Route de Lausanne 33
1610 Oron-la-Ville – Suisse
Tél 021 907 77 27 • Fax 021 907 98 28
office@garagerod.ch • www.garagerod.ch

PEUGEOT
TOYOTA
CITROËN

Toute l'équipe vous souhaite de belles fêtes de fin d'année !

Epargne Vision Conseils

Nous vous souhaitons de belles fêtes de fin d'année!

Avenue de Préville 6
1510 Moudon
Tél. 021 905 25 82

www.epargnevision.ch
info@epargnevision.ch

---

i-TEL Electricité Sàrl

Pour vivre en sécurité

Grand-Rue 21
1510 Moudon
Tél. 021 905 50 46
info@i-tel.ch
www.i-tel.ch

Salon Cecilia

Cecilia Marques
Brevet Fédéral

Coiffure • Maquillage • Bronzage

L'équipe du salon souhaite une bonne année 2018 à sa clientèle.

Rue du Temple 9
1510 Moudon
Tél. 021 905 12 28

FIDUCIAIRE BALLY

Vous présente ses meilleurs vœux pour l'An 2018

1682 Dompierre (VD) 021 905 66 66

Membre FIDUCIAIRE | SUISSE

Bernard Demierre

Ferblanterie - Toiture
Entretien de bâtiment
Travaux avec nacelle

1674 Montet (Glâne) et Moudon
079 310 72 92

Bernard Demierre et ses employés vous souhaitent de belles fêtes de fin d'année

MOUDON

Comédie à la Douane

«La fille de son père» fait exploser les rires!

• L'incroyablement drôle Bruno Chapelle et 4 autres excellents comédiens ont enclanché une sorte de machine à rire avec cette comédie absolument déjantée et ponctuée à la fois par un comique de situation irrésistible et par de remarquables numéros d'acteurs qu'on se doit de relever.

Cela donne un des meilleurs spectacles que l'on ait pu apprécier sur la scène moudonnoise, qui a pourtant déjà accueilli nombre de comédiens de haut niveau: un régal! D'ailleurs le public ne s'y est pas trompé et a réservé un triomphe à la brillante équipe qui l'a tellement fait rire. Que du bonheur, ma foi!

La vedette Bruno Chapelle... un tout bon! yg

Il y a du mouvement et de la joie... ou pas! yg

De très bons acteurs yg

Il serait impossible de résumer le propos de cette brillante comédie dans le cadre limité de ce commentaire. Mais si on veut évoquer le sujet, disons qu'il s'agit d'un scénario improbable dans lequel un ministre, deux filles, quelques quiproquos et une bonne humeur évidente arrivent à provoquer des cascades de fous rires chez les spectateurs qui ont eu la chance ou le bon goût d'assister à ce spectacle.

Ajoutons que Bruno Chapelle, co-auteur de ce petit chef-d'œuvre de franche rigolade, ajoute sa propre performance exceptionnelle d'acteur comique à cette sorte de farce moderne qui n'a finalement pas d'autre prétention que celle de nous divertir.

Mais c'est tellement bien, et c'est tellement bon de rire à tel point que cela devrait être remboursé par les caisses-maladie. Et par rapport aux médicaments, les seuls effets secondaires sont la bonne humeur et, pourquoi pas en plus, un certain bonheur. Mais c'est sûrement une autre histoire...

[Donaly]

MOUDON

24 et 28 janvier

STARMANIA: nostalgie ou actualité?

• Après les grands airs d'opéra de Verdi, Rossini, Bizet, les comédies musicales de Bernstein, Gershwin ou Weber, le chef Blaise Héritier invite cette fois le Brass Band ECJ et le groupe vocal Evoca à apprécier la musique de Michel Berger et les textes de Luc Plamondon dans l'opéra-rock qui a cartonné durant les années 80 au Canada d'abord, puis Paris et ensuite pour une grande tournée en France, Suisse et Belgique. C'est bien évidemment la formidable aventure de ***STARMANIA***.

En janvier 2018, soit 40 ans plus tard que sa parution sur disque, ***STARMANIA*** sera à **MOUDON**, **le mercredi 24 et le dimanche 28**, salle de la Douane. Une version harmonisée par Pierre Huwiler pour le groupe vocal. Arrangée et orchestrée pour le Brass Band par Christian Gavillet et Olivier Chabloz.

Alors pas de nostalgie, car les problèmes rencontrés par les jeunes dans les années 70-80 sont toujours les mêmes. Aussi, accourez nombreux et toutes générations confondues, voir et entendre cette histoire où...

A Monopolis, quand on arrive en ville, il se passe quelque chose: le blues du businessman, les adieux d'un sex-symbol, la complainte d'une serveuse, un besoin d'amour pour *un garçon pas comme les autres* ou *le SOS d'un terrien en détresse...* mais *quand on a plus rien à perdre*, on se tient *les uns contre les autres* et *ce soir on danse* car *le monde est stone*... vraiment caillou!

Salut et à tout bientôt... pour un *ego trip*!

Pour réussir cet épique défi, l'équipe de base a fait appel à une soliste de talent, une pianiste virtuose et un ballet aérien. Ce sont:

JESSANNA NEMITZ, une jeune artiste native de Pontenet. Avec détermination et passion, elle souhaite faire vibrer les gens qui l'entourent au travers des sons jazz pop, rock ou parfois soul. Elle exploite sa voix sous différentes couleurs avec l'ambition de les bousculer d'une émotion à l'autre sans modération.

Véronique Piller fait ses études à Fribourg et obtient son diplôme d'enseignement du piano. Parallèlement, elle découvre le jazz et se forme auprès de Max Jendly, Thierry Lang et Art Lande, ainsi qu'à la Swiss Jazz School. Outre son activité d'accompagnatrice et de concertiste, elle enseigne le piano jazz au Conservatoire de Fribourg, partageant ainsi son activité musicale entre le jazz et le classique.

En 2018, **le Ballet de l'Ambre** fêtera ses 30 ans d'activité. A Delémont, Joëlle Prince a réalisé son rêve: monter une compagnie de danse composée de jeunes danseurs amateurs de la région, âgés de 15-30 ans, qui consacrent leur temps libre ainsi qu'une partie de leurs vacances aux répétitions. A ce jour, plus d'une trentaine de jeunes talents régionaux ont dansé au sein du BA. Certains ont même eu le privilège d'expérimenter la délicate tâche de chorégraphe et d'autres sont devenus professionnels.

[Jean-Richard Rochat]

Billetterie auprès de Moudon Région Tourisme - 021 905 88 66 - http://ticketing.moudon.ch.

Ces commerçants et artisans vous présentent leurs *meilleurs vœux pour l'année 2018!*

Ohm-Tech

Electricité Télécom Sàrl

remercie leur fidèle clientèle pour la confiance témoignée et leur souhaite d'excellentes fêtes ainsi que tous les meilleurs vœux pour la nouvelle année.

Tél. 021 906 6000
Fax 021 906 6001

Av. de la Gare 5a
Lucens

www.ohm-tech.ch
info@ohm-tech.ch

Le FC Etoile-Broye
vous présente
ses meilleurs vœux
pour 2018

et remercie toutes les sociétés
et entreprises sponsors
au 1er tour du Championnat

PLR

Les Libéraux-Radicaux

Le comité du PLR.Les Libéraux-Radicaux de Moudon vous souhaite un Joyeux Noël et une Bonne Année 2018

Roger Müller, *Président*
Michaël Voruz, *Caissier*
Georges-Alexandre Duc, *Membre*
Carole Pico, *Syndique*
Olivier Duvoisin, *Municipal*
Gilbert Gubler, *Membre, ancien Syndic*

Anthéa Beauté

Institut de beauté
Isabelle Héritier
Esthéticienne CFC

Les Combremonts 6 1510 Moudon
Tel: 079 653 73 03

Automobiles du Devin sa

Garage – Carrosserie

vous présente ses meilleurs vœux
et remercie sa clientèle pour sa confiance

Tél. 021 905 11 71
Email autodevin@bluewin.ch

Jean-Daniel Meier
Tapissier-Décorateur

Atelier Jean-Daniel

Rembourrage de meubles en tout genre
Confection et pose de rideaux

Pl. du 14-Avril 3
1510 Moudon
Tél. 021 905 10 94
Natel 079 486 77 42

DEVIS À DOMICILE
SANS ENGAGEMENT

STORLAM Sàrl

STORES EN TOUS GENRES • 1510 MOUDON
Tél. 021 905 14 97 - Fax 021 905 41 72

Rue de la Planche 3
1510 Moudon

Nous vous souhaitons de belles fêtes de fin d'année!

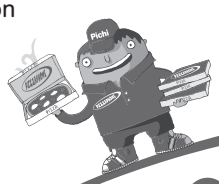

www.PIZZAPHONE.com
021 905 43 43
7/7
LIVRAISON GRATUITE

Remund Ethenoz

MENUISERIE
AGENCEMENT

Z.i. Grand Pré B7
1510 **Moudon**
T. & F. 021 905 60 90
info@re-menuiserie.ch
www.re-menuiserie.ch

SARINA SA cuisine

Rte de Fribourg 80
1746 Prez-vers-Noréaz
Tél. 026 401 20 83
Fax 026 401 20 86

www.sarina-cuisine.ch

Société de gymnastique MOUDON

La FSG de Moudon

remercie toutes les personnes
qui l'ont soutenue tout au long de l'année
et lors de ses différentes manifestations.
Elle leur souhaite, ainsi qu'à tous ses membres,
de bonnes fêtes de fin d'année et leur présente
ses meilleurs vœux pour l'année 2018.

MOUDON

Samedi 16 décembre

Fête de Noël des aînés à la Douane

• Organisée désormais par la Commune de Moudon, la traditionnelle fête de Noël des aînés (dès 70 ans) a eu lieu samedi dernier. Ce sont plus de 250 Moudonnoises et Moudonnois, invités par les autorités, qui ont participé aux réjouissances en partageant un excellent repas en bonne compagnie. Musique, discours, attractions: ce fut un moment privilégié qui a été fort apprécié par les participants.

Dans son allocution de circonstance, la syndique, Carole Pico, a notamment relevé combien la population et les autorités étaient attachées à leurs aînés et elle s'est réjouie de la très importante participation de ces derniers à la fête de Noël qui leur est dédiée.

Le repas concocté par l'excellente cuisine de la brigade de la Douane et servi à table par les membres de la Municipalité a été fort apprécié par les convives. Ils ont notamment relevé la qualité gourmande de la choucroute garnie qui fut servie en plat principal.

On a fêté les octos- et les nonagénaires yg

Quelques jolis minois et sourires engageants yg

Pour l'ambiance musicale, ce sont les joyeux musiciens de l'Union Instrumentale qui ont exécuté avec brio quelques airs entraînants de leur répertoire, pour le plus grand plaisir d'un public ravi. Dans le domaine de l'animation, nos anciens ont également eu le privilège de découvrir sur scène les danseuses et quelques extraits de la **«Grande revue music-hall de Moudon»** qui sera présentée les 3 et 4 février 2018 par Chrystel Stocky et sa compagnie «ARTIS-TI-K-BARET». Les billets sont déjà en vente auprès de la billetterie de Moudon Région Tourisme. Ajoutons qu'en cette saison festive, c'est là une jolie idée de cadeau.

Bref, la fête fut belle, l'ambiance particulièrement joyeuse et festive, et ainsi chacun a pu faire une provision de bonne humeur pour entrer avec joie dans une nouvelle année.

[Donaly]

Les municipaux au service yg

La troupe Artisti-K-Baret sur la scène de la Douane yg

Avec l'Union Instrumentale yg

Ces commerçants et artisans vous présentent leurs *meilleurs vœux pour l'année 2018!*

Débouchetuyaux
www.debouchetuyaux.ch
Eric Roulin
Rue du Centre 24
1377 OULENS-SOUS-ECHALLENS
24/24
21 ANS Expérience
Tél. 021 882 53 89
Fax 021 882 53 88

remercie sa fidèle clientèle pour la confiance témoignée au cours de l'année et présente à tous ses meilleurs vœux pour la nouvelle année

AU PNEU CARRE pneus service

remercie sa fidèle clientèle
et lui présente ses meilleurs vœux
pour la nouvelle année. Bonne route!

Steeve Bula
JANTES ALU • PNEUS TOUTES MARQUES

Rue des Tisserands 2
1510 MOUDON
aupneucarre@hotmail.com
Tél. 021 905 68 50
Fax 021 905 68 51
Natel 079 578 49 37

Gremaud 1958 2018
coiffure féminin & masculin
Oron-la-Ville · 021 907 71 48
coiffure-gremaud.ch

et toute son équipe présentent à leurs clients et amis leurs meilleurs vœux pour la nouvelle année!

L'Onglerie
Anne-Claude Hurlimann
Karine Kohler
Les Combremonts 6
1510 Moudon
021 905 77 33

FSG Lucens

La FSG Lucens remercie toutes les personnes qui l'ont soutenue tout au long de l'année et lors de ses soirées annuelles. Elle leur souhaite, ainsi qu'à tous ses membres et amis, de bonnes fêtes et leur présente ses meilleurs vœux pour l'année 2018!

Carrosserie Passion Sàrl
Baptista & Silva

carro.passion@gmail.com
Tél. 021 905 40 60
Fax 021 905 40 91
Z.I. La Pussaz 7
1510 Moudon

Au P'tit Jardin
Cordie Baud,
votre fleuriste
Place St-Etienne 6 1510 Moudon Tél. 021 905 14 11 www.auptitjardin.ch

Pharmacie de Lucens

Notre équipe au service de votre santé
Nous vous souhaitons de paisibles fêtes de Noël et une année 2018 prospère
021 906 81 45 livraisons à domicile

ALAIN BAER PEINTURE
▶ Peinture ▶ Crépi
▶ Tapisserie ▶ Façades
Moudon et Villars-le-Comte
Tél. 079 265 02 09

bula
www.bula-sa.ch
Rue Grenade 22-26, 1510 **Moudon**
Tél. 021 905 90 22
Place de la Croix-Blanche 21, 1066 **Epalinges**
Tél. 021 784 09 19
Rue du Seyon 26, 2000 **Neuchâtel**
Tél. 032 727 15 00

L'Atelier
Confection de rideaux sur mesure
stores bateaux, parois japonaises, coussins, nappes, etc.
Eliane Contomanolis-Gachet
Grand-Rue 7 (2e étage)
1510 Moudon
Tél. 079 653 31 23, sur rendez-vous

Commune de Moudon

La Municipalité et le personnel de la Commune de Moudon adressent à la population moudonnoise leurs vœux les meilleurs pour la nouvelle année
www.moudon.ch

FERROFLEX
PROFESSIONAL QUALITY

MOUDON Portrait

Patric Reusser, un homme qu'il fait bon découvrir

Patric Reusser Gerber exerce nouvellement comme pasteur au sein de l'Eglise réformée de langue allemande.

• Communément appelée Deutschsprachige Kirchgemeinde Broyetal, la communauté rassemble en son sein les habitants de la vallée de Broye, de Mézières à Avenches. Installé avec sa femme Pamela et leurs quatre garçons sur le plateau surplombant Moudon, le pasteur fait le bonheur des fidèles depuis plus d'une demi-année. «Nous avons beaucoup de chance de l'avoir», confessent ses paroissiens avec admiration et respect. Un homme de foi dynamique qui prône la simplicité.

Ayant grandi à Frutigen, dans le canton de Berne, au sein d'une famille d'épiciers, il décroche son CFC de commerce avant de faire l'armée, puis il s'envole pour les Etats-Unis et s'engage auprès des enfants de la rue. Il travaille à New York, Portmouth, jusque dans le sud de la Virginie. Après deux années, cette expérience le motive à poursuivre des études plus poussées. Il passe sa maturité par le biais du Gymnase du soir avant de s'inscrire à la Faculté de théologie de l'Université de Berne. «Jamais je n'ai voulu devenir pasteur», déclare-t-il, j'étais passionné par les études, la réflexion, les échanges autour de la question de la foi. C'est lors de son stage de vicaire à Grandval, que son engagement se précise. Il fait la connaissance de Marc Seiler, son maître de stage et père spirituel. Un pasteur présent et disponible auprès des gens. Un modèle de simplicité et de don de soi que Patric Reusser va suivre en partant une année en mission, au Cameroun avec DM échange et mission. Entre deux voyages, il fera la rencontre de sa femme, Pamela, qui partage les mêmes valeurs et la même envie de voyager à travers le monde. De retour au pays des Helvètes, il officie comme pasteur à Reconvillier où naissent ses deux aînés Endo et Milo. Puis, leur envie de vivre une expérience commune conduit la famille en mission pendant trois ans sur l'île Maurice avec DM. Patric Reusser devient pasteur pour l'église presbytérienne. Un voyage poignant et riche en émotions que partage la famille sur son blog. Deux enfants nés sur l'île, Aymo et Yuno, contribuent à faire grandir le bonheur au sein de la petite tribu. «Nous avons vécu au nord de l'île et gardons un excellent souvenir de cet échange. Nous savions que notre retour en Suisse était programmé et le départ de l'île fut vif en émotions.

P. Reusser devant le bâtiment de l'Eglise de langue allemande (rue Grenade) aba

Les enfants parlent encore le créole entre eux» déclare Patric Reusser. La famille garde des liens privilégiés avec les Mauriciens, particulièrement les jeunes qu'ils accueillent en Suisse dans le cadre d'échanges linguistiques.

Patric Reusser et sa famille sont heureux d'œuvrer auprès des fidèles de la Kirchgemeinde broyarde. «Cette église a de très bonne racines, confie le pasteur, grâce au travail des familles implantées dans la région qui œuvrent depuis de nombreuses années». Une communauté solide et soudée. Les membres organisent plusieurs rencontres et communiquent souvent grâce au groupe Whatsapp, une grande famille. Tous les paroissiens sont des gens engagés, l'aspect communautaire est très présent. «Mon rôle en tant que pasteur, c'est d'être l'égal de mes fidèles, chacun d'eux a des dons et participe à sa manière au bien être de la communauté».

Le pasteur sera agrégé l'an prochain. Lorsqu'on lui demande d'où vient sa vocation, humblement il raconte que sa ressource est dans la prière. «Je prie volontiers avec les autres, petit enfant déjà mes parents m'ont transmis ces valeurs, je priais pour mes amis, mes animaux». Ce qui lui tient à cœur, c'est de chercher ensemble la présence de Dieu. « Ne pas se faire de soucis est une clé. Aujourd'hui on se fait des soucis pour tout à longueur de journée: les factures, les enfants, le stress quotidien ne doivent pas nous faire oublier la présence de Dieu».

Pour le Noël qui vient, le pasteur aime à rappeler que les jeunes de la paroisse d'Oron ont adopté comme thème Noël sans Noël: le message de paix domine sur les cadeaux. Il nous faut oublier le côté matérialiste de ces fêtes de fin d'année et nous rappeler que Jésus était un enfant pauvre. Le Christ a été un réfugié, Marie n'était pas mariée, Jésus était simple, fragile et dépendant, un petit bébé et on l'oublie un peu trop souvent. Le pasteur invite donc cette année ses paroissiens à délaisser les cadeaux matérialistes pour fêter le souvenir de la venue au monde du Christ dans sa forme la plus simple.

[Afaf Ben Ali]

MOUDON Animation

Chalet de la SIC sur la place du Marché

• Pendant toute la période de l'Avent, les commerçants et autres opérateurs économiques membres de la Société Industrielle et Commerciale de Moudon (SIC) ont eu l'opportunité de se présenter au public dans un joli chalet installé sur la place du Marché.

Les froidures de l'hiver n'ont pas empêché de nombreux chalands de s'arrêter pour partager le verre de l'amitié avec les commerçants présents et obtenir des renseignements pertinents sur leurs activités. Cette communication directe a connu un beau succès, susceptible d'encourager la promotion économique moudonnoise.

On constate ainsi que la SIC se «décarcasse» pour animer Moudon et encourager ses habitants à acheter «local» en se fournissant auprès de nos commerçants qui proposent un service impeccable et des produits de qualité.

[Donaly]

Les gens d'Optic 2000 et ceux de la Boucherie Centrale yg

Ces commerçants et artisans vous présentent leurs *meilleurs vœux pour l'année 2018!*

DANIEL RUCH
ENTREPRISE FORESTIÈRE

TRAVAUX FORESTIERS
ACHAT DE BOIS / FORÊTS
ELAGAGE
STABILISATION BIOLOGIQUE
TRANSPORT
GENIE FORESTIER

Entreprise Forestière Daniel Ruch SA
1084 Carrouge (VD)
Tél. 021 903 37 27 et 079 449 58 44
www.danielruch.swiss

Cher'L Coiffure

021 906 64 76
Grand-Rue 3 • 1515 Villars-le-Comte

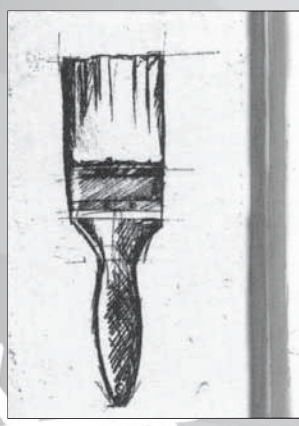

JEAN-MARC PILET
Peinture et papier peint
1061 Villars-Mendraz

jeanmarcpilet@bluewin.ch
Tél. 021 903 35 24
Fax 021 903 56 66

Natel 079 435 77 48

Degaudenzi S.àr.l.

Maçonnerie, carrelages et revêtements
Génie civil

Maîtrise fédérale

Rue du Château 2
1522 LUCENS
Tél. 021 906 82 88 – Fax 021 906 65 48

Boucherie M. Wyler
021/906.94.22
Boucherie-Charcuterie Traiteur
1522 Lucens

Toute l'équipe de la Boucherie Wyler vous souhaite de bonnes fêtes de fin d'année et bons vœux pour 2018!

Horaires pendant les Fêtes:
Ve 22.12: horaire habituel 8h-12h/14h-18h30
Sa 23.12: 8h-16h non-stop
Me 27.12: horaire habituel 8h-12h
Ma 26.12: 8h-12h/14h-17h
Sa 30.12: 8h-14h
Me 03.01: 8h-12h ouverture exceptionnelle l'après-midi 14h-17h

---

CARXPERT

Garage et auto-électricité
PASCAL CORDEY Sàrl

ZI La Pussaz 15B
1510 Moudon
Tél. 021 905 50 30
Fax 021 905 50 68
info@cordeyauto.ch
www.cordeyauto.ch

Toute l'équipe vous remercie pour la confiance accordée et vous présente ses meilleurs vœux de bonheur et de santé pour 2018

Meilleurs vœux pour la nouvelle année

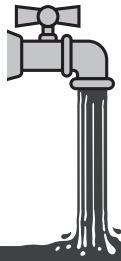

LECOULTRE
CHAUFFAGE SANITAIRE SA
Etudes, conseils - Installations
Entretien, dépannage

1522 LUCENS ☎ 021 906 81 32

BOULANGERIE PATISSERIE
BESSA

Moudon - Lucens - Payerne - Renens
Fribourg - Neuchâtel - Yverdon

Boulangerie Bessa

Avenue de Préville 1b
1510 Moudon
021 905 28 10

www.boulangeriebessa.ch

Nous remercions notre fidèle clientèle et lui présentons nos meilleurs vœux pour l'an nouveau

---

Agrisol

A. Meylan S.A.
Eugène-Burnand 3
1510 Moudon

Tél. 021 905 42 33
Email info@agrisol.ch
www.agrisol.ch

Café du Nord

Café-restaurant du Nord

Rue Grenade 23
1510 Moudon
Tél. 021 905 29 78

SPORT

Handball

Avec le Handball-Club Moudon

Photo de famille du HC Moudon

Le Noël du Handball-Club Moudon

• Sous un beau manteau blanc, samedi matin, les lutins du Handball-Club Moudon ont mis en place la salle qui allait recevoir plus de 80 membres et leur famille pour le traditionnel souper de Noël. Mais avant le réconfort, un peu d'effort: les juniors, les actifs, leurs parents, conjoints,frères et sœurs se sont retrouvés à la salle de Valacrêt pour un tournoi des familles appréciable et apprécié. Ensuite, lors de la partie officielle, le comité a remercié ses entraîneurs et a nommé le membre méritant de l'année, Jean-Noah Magnin, pour son dévouement, sa gentillesse, sa présence plus que régulière comme assistant entraîneur auprès de nos M11 depuis plusieurs saisons déjà et tout cela alors qu'il n'est âgé que de 16 ans! Un immense bravo à lui!

Puis la soirée s'est poursuivie jusqu'à tard autour de l'excellente fondue chinoise du Restaurant des Trois-Suisses et du magnifique buffet de desserts préparés par les actifs!

Le Handball-Club Moudon profite de cette occasion pour remercier les autorités pour leur soutien et adresser à tous ses supporters, sponsors, membres et amis, ses meilleures vœux pour 2018!

[C. Aellen]

H4 Moudon - Lancy/Bernex 19-8 (10-3)

Pour leur dernier match de 2017, l'équipe masculine du HC Moudon a confirmé son statut de favori.

Dimanche 17 décembre, nous recevions à Moudon l'équipe de Lancy/Bernex pour notre dernier match de la mi-saison. Nous avions certes déjà battu cet adversaire lors du match aller, mais nous ne l'avions pas fait de la meilleure des manières. Notre adversaire s'étant déplacé avec l'effectif minimum, nous avions là une bonne occasion de parfaire notre avance au goal average. Dès les premières minutes du match, la situation était claire. L'équipe genevoise n'allait pas nous poser beaucoup de problèmes, car visiblement celle-ci cherchait encore à se construire un jeu d'équipe et ne pouvait pas compter sur de réels talents individuels. Malgré tout, nous n'avons pas réussi à tirer parti de notre expérience. Nous avons eu beaucoup de déchets au niveau de passes de contre-attaque et buttions trop souvent contre le gardien adverse. L'avance au score y était, mais sans la manière. Après quelques remaniements tactiques, nous avons pu poser un jeu d'équipe bien meilleur et avons placé quelques beaux systèmes. Au final, une victoire pas si flamboyante que prévue mais qui nous permet de terminer la première partie de championnat à la première place du classement sans avoir concédé le moindre point. De bon augure pour la suite du championnat puisque, rappelons-le, l'objectif de la saison est de remonter en 3e ligue.

Composition de l'équipe de Moudon: Thierry Aguet (1), Laurent Cottier (1), Damien Deschenaux (1), Romain Favre (3), Marc-Henri Hausamman (G), Jean-Yves Junod (2), Marc Leemann (1), Dorian Maroelli, Samuel Marques (2), Sylvain Mayor, Raphaël Neyroud (4), Reynaud Simon (3), David Schmidt (G), Florian Trolliet (1).

[S. Mayor]

D3 Nyon - Moudon 13-8 (7-4)

Fin d'année difficile pour les joueuses broyardes. Manquant de concentration et de réalisme, elles laissent filer le match sans combattre.

En déplacement avec un effectif réduit, les Moudonnoises sont passées à côté de leur match et ont offert à Nyon une victoire facile. Huit buts en 60 minutes! Impossible de prétendre gagner dans ces conditions. Dommage, Nyon était à leur portée et aurait dû permettre à notre équipe d'engranger deux nouveaux points.

Composition de l'équipe de Moudon: Sarah Baur (1), Noélie Chenevard, Florence Deschenaux (2), Noelle Jaquier (1), Chloé Maiurano, Muriel (GB), Andrea Marques, Clarissa Picciola (1), Dyane Sandoz (3), Yelena Spack.

[JF Périsset]

M15 Moudon - TCGG 22-36 (11-15)

Année difficile pour les M15. Evoluant dans un groupe fort avec une jeune équipe, les défaites s'enchaînent et le moral des jeunes Moudonnois est mis à rude épreuve.

Le match contre TCGG n'a pas fait exception. L'équipe locale a fait illusion durant la 1re mi-temps puis s'est effondrée au cours de la 2e. Néanmoins, cette équipe progresse et, si elle continue sur cette lancée, nous aurons certainement beaucoup de plaisir à la voir évoluer d'ici la fin du championnat.

Composition de l'équipe de Moudon: Amaudruz Nolan (4), Bandelier Théo, Carbonatto Mathilde, Cavin Joseph, Horisberger Nathan (3), Neyroud Jérémy, Regamey Kylian, Saliu Adrien (6), Scalabrini Alessio (7), Tripet Julien (2), Versel Chris.

[JF Périsset]

Anniversaire

Il va fêter ses 30 ans

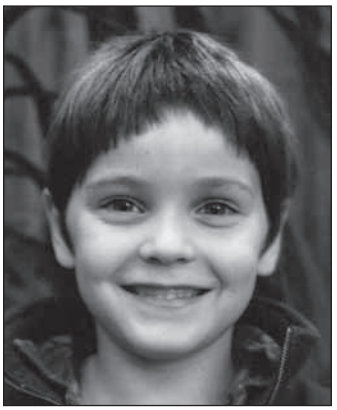

Si vous le reconnaissez, souhaitez-lui un

Joyeux Anniversaire

le 30 décembre

Ces commerçants et artisans vous présentent leurs *meilleurs vœux pour l'année 2018!*

Morgane Coiffure
021/905.26.22
Eugénia Nails
076/565.40.48
Rue Grenade 8, 1510 Moudon

DENNER
1510 Moudon - Av. de Préville 6 - 021 905 35 79

Nous vous remercions
de votre fidélité durant cette année
et vous souhaitons
une bonne et heureuse année 2018!

Christian Gillabert
Chauffage Toutes Energies - Sanitaire - Solaire
Tél : 079 436 65 82
Route de Moudon 7 - 1514 Bussy-sur-Moudon
E-mail: scgillabert@gmail.com

JEMAKO
SIMPLY CLEAN.

THERMOMIX

Gilbert et Liliane THONNEY-SAVARY
vous souhaitent de Joyeuses Fêtes !
078 912 07 07 079 961 65 18
www.jemako-shop.com/thonney

GARAGE DE PENEY DISERENS SA
021 903 29 39 - Natel 079 471 83 09 - www.garage-diserens.ch

GARAGE DE PENEY DISERENS SA
TEL. 021 903 29 39

ISUZU MULTIMARQUE

Route de Villars-Mendraz 3 - 1059 Peney-le-Jorat

remercie toute sa clientèle
et lui présente ses meilleurs vœux pour l'an 2018

Zaretti SA

Maçonnerie, béton armé
Génie civil
Sciage et forage de béton
Transformation
et rénovation

Route de Payerne 2
1522 Lucens
Tél. 021 906 81 22
info@zaretti.ch

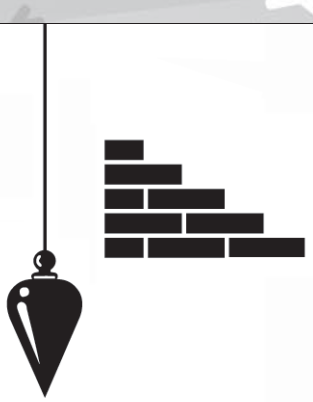

MENUISERIE MOTTOLA
Agencement • Rénovations • Fenêtres • Volets alu • Moustiquaires
Rue de l'Eglise 51 - 1670 Ursy - Tél. 021 909 02 33 - 079 212 66 35
vous remercie pour votre fidélité et votre confiance
et vous souhaite de joyeuses fêtes et ses meilleurs vœux pour l'année 2018

café restaurant du RAISIN

Café du Raisin
1084 Carrouge
021 903 11 51

La famille Pianzola et toute son équipe vous souhaitent une bonne année

Fermeture du 23 décembre au 15 janvier

Kiosque Seydoux
Rue du Temple 12
1510 Moudon
Tél. 021 905 25 29

Nous vous remercions pour votre confiance et vous souhaitons une bonne année 2018

Pharmacie Saint-Bernard

M. et Mme Frantz
et leur personnel vous souhaitent
une bonne année 2018

Rue Grenade/Saint-Bernard
1510 Moudon
Tél. 021 905 11 53

TORNARE PRESSING

Votre pressing vous souhaite une douce et chaleureuse année 2018

Place de l'Hôtel-de-Ville 3, 1510 Moudon
Tél. 021 905 26 87

Massimo Tessari

Gypserie
Façade
Peinture
Papiers peints
A votre service

Rue Mauborget 11
1510 Moudon
Tél. 021 905 10 97
Fax 021 905 43 24
Natel 079 606 06 16
Email massimo.tessari@romandie.com

LUCENS

Conseil communal

Un budget couleur rouge, mais pas trop!

Au soir du vendredi 15 décembre dernier, 37 conseillères et conseillers ont participé à la dernière séance de l'année, sous la présidence de Mme Alexandra Marlétaz.

• En ouverture de séance, ils ont observé une minute de silence en mémoire de l'huissier du Conseil, M. Brahim Badir, décédé le 10 décembre.

L'ordre du jour de cette dernière séance était peu chargé, ce qui a permis de le traiter en trois quarts d'heure. Pour remplacer M. Philippe Martin (UC), les conseillers ont procédé à l'assermentation de Mme Marianne Durussel. De même, Mme Julia Gigon (PLR) remplacera Mme Sylvie Zaretti. Un délégué a été désigné afin de siéger au sein de l'AISMLE en la personne de Mme Julia Gigon. Une interpellation du groupe socialiste a été admise et développée.

Budget 2108

Le Conseil s'y attendait, après son acceptation d'une augmentation du taux d'imposition communal de 66 à 69%, le budget serait encore déficitaire. En chiffres, cela s'est traduit par un total de charges de Fr. 16'003'650.– pour un total de revenus de Fr. 15'399'561.–. La différence est donc de Fr. 604'089.–. La Municipalité a préparé ce budget en n'ayant pas toutes les données en main, en particulier celle de l'importante péréquation financière. Limitation des dépenses en matière de personnel administratif et report de certains investissements ont guidé l'élaboration du document. Il est encore à noter que les diverses taxes (eaux, épuration, sacs de déchets ménagers) seront inchangées.

La commission d'étude présidée par M. Anton Van Hees (Soc) a passé en revue les divers postes du budget, relevant et expliquant les différences importantes par rapport au précédent budget. Il a constaté en particulier une augmentation des frais engendrés par les transports scolaires, ainsi que pour l'enseignement primaire et secondaire, tandis que la facture sociale semble stabilisée. La commission a proposé d'accepter le budget 2018 tel que présenté. Le Conseil l'a suivie, sans discussion et à l'unanimité.

Interpellation du Groupe socialiste

Développée par M. Christophe Saladin, l'interpellation a mis en évidence l'inquiétude des parents d'élèves de Lucens. Le problème posé a trait au retard dans le programme scolaire des élèves arrivant en secondaire à Moudon, soit en 9e VG et VP. Les lanceurs d'alerte ne sont autres que les enseignants de Moudon lors des soirées de parents d'élèves organisées au mois de septembre.

Les parents ont essayé de relayer cette information auprès de la Direction de l'Etablissement et il est probable que les deux Directions ont déjà abordé le sujet, mais les parents font face à un mutisme de la part de la Direction de l'Etablissement primaire. De plus, pas plus tard qu'à la fin du mois de novembre, une partie des parents ont reçu une lettre de la Direction du secondaire pour les informer qu'ils ne devaient pas s'inquiéter du retard des élèves de Lucens, qu'ils arriveraient bien à le combler en prenant les cours les uns auprès des autres.

Si le Comité directeur de l'AISMLE a une marge de manœuvre très restreinte en fonction des attributions et des compétences que la Loi sur l'enseignement secondaire obligatoire prévoit, il nous paraît important que la Municipalité s'inquiète de ce problème et demande des explications à la direction de l'Etablissement primaire Moudon-Lucens afin de soutenir les parents d'élèves, citoyens de notre commune.

Dans sa réponse, M. le syndic Patrick Gavillet s'est engagé à intervenir.

Divers et prop. individuelles

L'ordre du jour ayant prévu qu'un repas serait servi après la séance de 19h, la rubrique s'est limitée à quatre interventions, toutes de M. Jean-Claude Gobet, qui a:

– remercié le municipal Daniel Juilland pour son engagement à revoir le concept d'enlèvement des déchets;
– demandé d'intervenir afin de contrôler la vitesse excessive sur la route d'Yvonand;
– souhaité voir le Conseil siéger une fois l'an dans un des villages fusionnés;
– demandé sur quel compte a été imputé l'achat d'un véhicule pour le Service des bâtiments. Sur le compte «Renouvellement des véhicules» a répondu le syndic, M. Gavillet.

L'heure du repas approchant et ne prenant pas le risque d'affronter des crocs réprobateurs, M. Gobet s'est déclaré satisfait des réponses apportées à ses demandes.

[G. Jaquenoud]

LUCENS

Industrie locale

Industrie locale: la fin des pierres fines

La dernière fabrique de pierres fines pour l'horlogerie va fermer ses portes à la fin du mois de décembre.

• L'histoire veut que l'emplacement d'une ancienne fabrique de tabac fut converti en usine par M. Louis-Edouard Junod entre 1860 et 1900. En plus de l'usine, plusieurs bâtiments dont la plupart existent encore sous une autre affectation ont formé un quartier industriel et de logements ouvriers. En 1894, près de 800 personnes occupaient un emploi dans cette industrie prospère dans le triage, le polissage et le perçage de pierres naturelles pour la joaillerie et l'horlogerie. En 1938, le bâtiment principal fut repris par Marcel Guignard et enfin par Gasser-Ravussin en 1980. Durant l'été dernier, l'entreprise intégra le Groupe Acrotec, spécialisé dans le domaine de la micromécanique et des pierres fines destinées principalement à l'horlogerie. Pour le groupe, l'acquisition de l'entreprise lucensoise est un élargissement de sa palette de production.

La plaque en mémoire de L.-Ed Junod gj

L'usine Gasser-Ravussin gj

Les machines ont été déplacées à Ecublens VD dans une unité de production du groupe. La trentaine de membres du personnel y sera journellement transportée par bus dès le début de l'année. L'avenir du bâtiment n'est pas connu mais, compte tenu de son intérêt architectural, le logement en pleine expansion à Lucens lui trouvera probablement là une nouvelle affectation avec vue sur le château.

Après la fermeture de l'usine Reymond, celle de Gasser-Ravussin marque la fin d'une époque placée sous le signe de l'industrie légère à Lucens, une industrie qui a fait vivre également de nombreux petits ateliers familiaux. Il faut toutefois noter que sa disparition n'est pas remplacée et que le nombre d'emplois à Lucens stagne, voire décline.

[G. Jaquenoud]

Ces commerçants et artisans vous présentent leurs *meilleurs vœux pour l'année 2018!*

Alizé Voyages

vous remercie pour votre confiance et pour votre fidélité
et vous souhaite de bonnes fêtes de fin d'année
accompagnées de ses meilleurs vœux pour 2018

Rue du Temple 9 • 1510 Moudon • 021 905 63 01

Fermeture annuelle:
du vendredi 22 décembre 12h au jeudi 4 janvier 8h30

NPPR INGÉNIEURS ET GÉOMÈTRES SA
NICOD • PERRIN • PARISOD • REY

Nous vous souhaitons
de joyeuses fêtes de fin d'année

Ch. du Château-Sec 6
1510 **Moudon**

Rue du Temple 9
1530 **Payerne**

Place de l'Eglise 4
1580 **Avenches**

Madame et Monsieur Suter
ainsi que tout le personnel vous remercient
de votre fidélité et vous présentent
leurs meilleurs vœux pour 2018

Faucherre

Devin 15
1510 Moudon

Tél. 021 905 94 44
Fax 021 905 94 56

info@faucherre.ch
www.faucherre.ch

vous souhaite un joyeux Noël
et de belles fêtes de fin d'année

---

vaud fribourg BANDELIER 1510 MOUDON 079 250 15 51

BANDELIER AUTO-ÉCOLE
Ch. de la Combe 5
1510 Moudon
Tél. 021 905 15 51

avec mes meilleurs vœux de bonheur, et bonne route!

PLR
Les Libéraux-Radicaux

Le comité du PLR.Les Libéraux-Radicaux de Lucens vous remercie de la confiance que vous lui avez témoignée et vous souhaite de Joyeuses Fêtes!

Jacky Chabloz
Président

Jérôme Gigon
Secrétaire

Philippe Gander
Trésorier

Denis Gander
Membre

Alpha-Contrôle SA
Chauffage – sanitaire – entretien brûleur – révision de citerne
A votre service depuis 1982
Chemin en Vily 1 – 1670 Ursy – Tél. 021 909 10 60 – Fax 021 909 10 61

Toute l'équipe vous remercie pour la confiance accordée et vous présente ses meilleurs vœux de bonheur et de santé pour 2018

Dubrit SA

Place de la Gare 15
1510 Moudon
Tél. 021 905 80 80
Fax 021 905 80 81

---

mafidu.com
votre partenaire fiduciaire

Bureau fiduciaire
Thierrens
021 905 20 20

vous souhaite
de joyeuses fêtes!

Bureautique Broye 2B Sàrl

PAPETERIE • Copy-service
Place Saint-Etienne 6 - 1510 Moudon - Tél. 021 905 28 48
www.bureautique-broye.ch

Entreprise
V. Protti
Victor

Plâtrerie – Peinture
Ch. du Château-Sec 15
CP 206 – 1510 Moudon
Tél. 021 905 26 10
Natel 079 213 79 41
E-mail: protti@bluewin.ch

Garage
et Carrosserie
du Jorat

Agence Subaru
1509 Vucherens
Tél. 021 903 12 76

LUCENS

Samedi 16 décembre

La tradition du Marché de Noël

22 stands d'artisans et d'associations ont participé au succès du Marché de Noël, samedi dernier.

• L'ambiance était festive sous la vaste tente dressée sur la place de la Couronne, avec des décorations de fête, des stands d'artisans et ceux d'associations et de clubs sportifs. Avec aussi les propositions de dégustation de vins et de produits du terroir, sans oublier la restauration faite de mets de saison. La visite du Père Noël était indispensable, tandis que l'attelage de chiens de traineau conduit par M. Bertrand Pidoux connaissait un beau succès. L'animation musicale a été assurée par une petite formation du Brass Band Junior Vaudois dirigé par M. Simon Sulmoni.

[G. Jaquenoud]

L'Attrape-Rêves floral de Sottens gj

Les organisateurs gj

L'Association Ensemble pour Thalia gj

Les chiens de traîneau avec Bertrand Pidoux, de Forel/Lucens gj

Le vin chaud des Caisses à savon de Sarzens gj

NÉCROLOGIE Lucens

Monsieur Brahim Badir

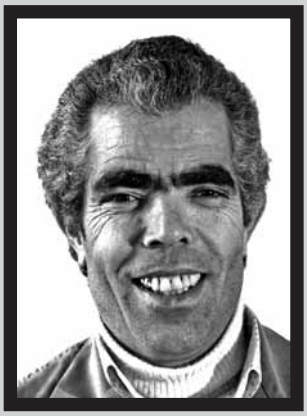

• Les proches et les amis de M. Badir décédé le 10 décembre lui ont dit un dernier adieu en l'église de Curtilles, le vendredi 22 décembre dernier.

Monsieur Brahim Badir s'en est allé discrètement, comme il a vécu durant ses 83 ans. On le savait atteint d'une maladie incurable, mais il répondait simplement «ça va» lorsqu'on le rencontrait lors de ses dernières sorties, toujours plus courtes. Celui que ses amis appelaient par les initiales de son nom et prénom «BB» avait passé presque toute sa vie à Lucens, village dont il était devenu bourgeois. Il était né en Algérie, dans les montagnes de Kabylie, aimait-il préciser, avant de venir en Suisse pour un séjour de jeunesse. Il y est resté, fondant un couple avec Claire-Lise Zosso, puis une famille, avec deux filles et trois petits-enfants qui ont fait sa joie. Avec un grand cœur, il avait accueilli la mère de son épouse dans son grand appartement.

Il avait travaillé d'abord dans la campagne, avant de s'engager aux Moulins de Granges-près-Marnand et ensuite auprès de l'usine Isover de Lucens. Mais ce fut la Commune de Lucens qui lui a confié son emploi le plus long, à la conciergerie des bâtiments communaux. Il prenait sa tâche tellement à cœur que ses amis parlaient volontiers de «sa» Grande Salle. La notion de service lui était familière et, ainsi, il était devenu le porte-drapeau de l'Harmonie L'Abeille et un huissier compétent et apprécié du Conseil communal.

Lorsque sa maladie se déclara, il lui devint pénible de monter au troisième étage d'un immeuble de la route de Moudon. Il dut se résoudre à se rapprocher du centre du village dans un logement proche de la Poste et des commerces. Il sortait autant qu'il le pouvait, rencontrant avec plaisir des visages connus. Car Brahim était une personnalité chaleureuse, aimant la vie, sa famille, le rire et ses amis, lui qui participait joyeusement aux belles soirées passées avec ses voisins sous les arbres du Clonsel. S'il faut s'en aller pour compter ses amis, la preuve était faite avec le grand nombre de personnes venues lui dire: «Adieu BB, on t'aimait bien».

A toute sa famille dans la peine, le *Journal de Moudon* adresse ses plus sincères condoléances.

[G. Jaquenoud]

Ces commerçants et artisans vous présentent leurs *meilleurs vœux pour l'année 2018!*

Bellevue

SUZUKI Ford

garage carrosserie • www.garagebellevue.ch

Maurice Angéloz
Rue du Collège 9 • 1410 Thierrens
Tél. 021 905 20 40
maurice.angeloz@garagebellevue.ch

Eric Favrod
Pl. du Collège 6 • 1038 Bercher
Tél. 021 887 70 29
eric.favrod@garagebellevue.ch

Guy Versel
Rte de Thierrens 14 • 1410 St-Cierges
Tél. 021 905 54 12
guy.versel@garagebellevue.ch

Votre garage officiel Ford et Suzuki vous remercie de la confiance que vous lui avez témoignée et vous souhaite une

Bonne Année 2018

J.-L. Ratti-Blanc SA

Construction et génie civil

30 ans
1985-2015

Chalet Rouge 3
Case postale 228
1510 Moudon

Tél. 021 905 20 04
Fax 021 905 42 35

ratti-blanc@bluewin.ch

La Municipalité et le personnel communal de Lucens

présentent à la population des localités de Brenles, Chesalles-sur-Moudon, Cremin, Forel-sur-Lucens, Lucens, Oulens-sur-Lucens et Sarzens leurs meilleurs vœux pour l'année 2018 et souhaitent à tous de belles fêtes de fin d'année

Café du Pont

Rue Mauborget 4
1510 Moudon
Tél. 021 905 11 88

Tous nos vœux pour 2018

Florian Déglon

Entreprise de plâtrerie-peinture

Tous mes vœux de bonheur et de bonne santé

Route d'Yvonand 6
1522 Lucens

021 906 88 81
079 449 79 48

Sergio Auto-Ecole

- *Premiers secours*
- *Théorie*
- *Sensibilisation*
- *Auto, Moto, Remorque*

Serge Liniger 079 250 52 25 *1510 Moudon*

www.sergio-auto-ecole.ch

Optic2000

Dario Rossetti
Votre opticien indépendant

Grand-Rue 1
1510 Moudon
Tél. 021 905 47 86
Fax 021 905 47 87
services@optic2000moudon.ch

Landi

Moudon – Bercher – Mézières

Nous remercions notre aimable clientèle et lui souhaitons de passer de belles fêtes de fin d'année !!!

Tous nos meilleurs vœux pour 2018

Landi Moudon-Bercher-Mézières
Horaire: lundi-vendredi: 8h00-12h00 et 13h30-18h30
Samedi: 8h00-17h00 non stop !

Pili coiffure

Grand-Rue 23 – 1510 Moudon
Tél. 021 905 36 00

vous présente ses meilleurs vœux pour 2018

Garage B. Jaquier

SKODA AUTO

vous remercie de votre confiance et vous présente ses meilleurs vœux pour 2018

1510 Moudon

LUCENS Tradition

Le repas de Noël des Aînés

• Le jeudi 14 décembre, près de 150 personnes ont participé au repas servi dans la Grande Salle de Lucens. Un souhait de bienvenue chaleureux leur a été apporté par la représentante de la Municipalité, Mme Aliette Rey. Le repas a été agrémenté par les productions de l'Ensemble de Cuivres Broyard et par un chœur de 15 enfants placé sous la direction de Mme Claire Besançon. Une belle journée de rencontres, d'amitié et de souvenirs partagés.

[G. Jaquenoud]

Au service de l'apéritif gj

Les participants gj

GRANGES-MARNAND Théâtre

Une nouvelle saison pour la Clepsydre

La troupe de Granges-près-Marnand donnera ses représentations dès le début de janvier 2018.

• Après «La Mine» de Bertrand Jayet, une pièce de Mathieu Delaporte et Alexandre de la Patelière intitulée «Le Prénom» sera jouée sur la scène du Centre Sous-Bosset.

On ne dévoile jamais l'intrigue d'une pièce, mais il est certain que la matinée ou la soirée passée en compagnie des acteurs de la Clepsydre sera une belle entrée dans la nouvelle année. La troupe présidée par M. Pierre Chappuis est au travail depuis plus de 5 mois, sa vingtaine de membres répétant les rôles et construisant les costumes et les décors de la pièce.

Depuis sa fondation en 1991, la Clepsydre a interprété plus de 24 pièces, une chaque année à ses débuts, puis en espaçant quelque peu ses apparitions. Son répertoire s'est orienté résolument vers la comédie, puisant ses titres chez Georges Feydeau, Valentin Kataev, Francis Weber et bien d'autres auteurs connus. La recette du succès? Prendre du plaisir à jouer, pour donner du plaisir aux spectateurs. Lors de leurs représentations, c'est toute la magie du théâtre qui opère, chaque acteur incarnant avec talent le rôle qu'il a choisi d'interpréter.

Six représentations sont au programme de janvier 2018, avec un aspect convivial, lors de la planchette proposée en guise de petite restauration.

Les représentations: vendredi 12 janvier 20h; samedi 13 janvier 20h; dimanche 14 janvier 14h; jeudi 18 janvier 20h; vendredi 19 janvier 20h; samedi 20 janvier 20h.

[G. Jaquenoud]

Réservations:
079 717 62 41 (répondeur)

CURTILLES Samedi 16 décembre

Le Noël des enfants

• Chaque enfant a fait un bricolage qu'il a accroché au sapin de Noël communal, ensuite le Père Noël a écouté leurs chansons et histoires avant de leur offrir un cadeau.

[Doris Agazzi]

Les membres du groupe d'animation: Eliane Bessard, Marlyse Binggeli, Béatrice et Gutrune Bula, Mona Schäppi (manquent Blaise Cordey et Serge Murat) da

Willy Pantet, Hubert Sonnard, Blaise Cordey da

Ces commerçants et artisans vous présentent leurs *meilleurs vœux pour l'année 2018!*

CAFE - RESTAURANT DE LA D'OR

Rte de la Croix-d'Or 8
1084 Carrouge VD
Tél. 021 903 26 27

Fermé le dimanche soir et le lundi

A tous nos clients, nous souhaitons une bonne et heureuse année 2018

garage bel-air sa

Ford SSANGYONG

1530 Payerne
Z.I. La Palaz A4
Tél. 026 660 25 05
www.garagebelair.ch

Toute l'équipe du garage Bel-Air vous souhaite une bonne et heureuse année 2018

AXA

Agence principale André Martin

Rue du Temple 14 Moudon

André Martin

Ses collaborateurs:
Paolo De Luca
Sandro Natale
Georgette Lüdi
Albulena Maslia

Vous remercient sincèrement de la confiance témoignée tout au long de l'année et vous souhaitent de joyeuses fêtes ainsi que leurs meilleurs vœux pour 2018

IMAGINA'TIFS

Laurence Cotting

Ch. de Bellevue 3
1522 LUCENS
079 675 14 29

imaginatifs@hotmail.com

REYMOND SANI-CHAUFF. S.àr.l.

Nous remercions notre aimable clientèle pour la confiance accordée pendant l'année

Zone industrielle Le Grand-Pré B5 – 1510 Moudon
Tél. 021 905 14 33

J.P. AEBISCHER

CHARPENTE MENUISERIE

Ch. de la Guérite 7 1522 Lucens

M. et Mme Jean-Pierre Aebischer

et leurs collaborateurs présentent leurs meilleurs vœux pour 2018

A votre service depuis 1977

U. Ries & Fils SA

DÉCOUPAGE LASER CNC
TÔLERIE INDUSTRIELLE - SERRURERIE
MÉCANIQUE GÉNÉRALE
ROBOTS DE TONTE

Ch. du Théâtre 4
1077 Servion
Tél. 021 903 02 12
Fax 021 903 02 10

En Bronjon 4
1510 Moudon
Tél. 021 905 60 68
Fax 021 905 60 83

Vacances d'hiver

Fermeture le 22 décembre 2017 à 12h
Réouverture le lundi 8 janvier 2018 à 7h30

Le personnel et la direction vous remercient pour votre agréable collaboration durant cette année et vous souhaitent un Joyeux Noël ainsi qu'une bonne et heureuse année 2018 riche en succès

Vincent Thonney Peinture

Vincent Thonney Peinture

La qualité suisse en plus

- **crépi**
- **papiers peints**
- **façades**

T. 079 487 37 45
t.vincent@romandie.com
www.peinturethonney.ch

vous souhaite ses meilleurs vœux pour la nouvelle année!

CHESALLES-SUR-MOUDON Vendredi 15 décembre

Noël des Aînés de Brenles-Chesalles-Sarzens

• Aliette Rey, municipale de Lucens et députée au Grand Conseil vaudois, a ouvert cette rencontre des Aînés des 3 villages, récemment intégrés à la commune de Lucens. L'oratrice souhaite la bienvenue aux participants et se réjouit du maintien de cette manifestation de fin d'année des seniors qui peut se perpétuer aussi longtemps que des bénévoles en assureront l'organisation.

Une quarantaine de participants, soit un peu moins que les années précédentes en raison des décès et des séjours en EMS de cette tranche de la population, a eu le privilège de savourer un excellent repas, accompagné de vins de qualité. Une mention spéciale à Sylviane Morard qui a assuré la décoration des tables avec beaucoup de soin.

La pasteure Anne-Christine Golay a transporté son auditoire dans le cercle des étoiles et des constellations en passant par la voie lactée qui ouvre le chemin vers la spiritualité.

Doué d'une mémoire impressionnante, Bernard Senn a déclamé le poème «Mon cœur qui bat», cet organe de vie qui accompagne chacun, de la tendre enfance à l'inéluctable fin.

Enfin un accueil chaleureux est réservé à plus de trente enfants des classes de Brenles, accompagnés de leurs institutrices, Mmes Rachel Fivat et Fabienne Bourgeois, qui n'ont pas ménagé leur temps pour la préparation de chants et de saynètes par leurs élèves. Leur présentation fut vivement appréciée, d'autant plus que ce privilège est réservé aux aînés pour la dernière fois puisque les classes de Brenles seront définitivement fermées, les élèves de la région seront affectés aux classes de Lucens ou Moudon, réorganisation de l'école oblige...

Que les autorités soient chaleureusement remerciées, elles méritent la reconnaissance des participants qui souhaitent le maintien de cette tradition régionale, malgré la modification politique intervenue.

[GP]

Les bénévoles: Anne-Christine Golay, pasteure, Christine Senn, Isabelle Lamela, Claude-Eliane Gavin, Raquel Rod, Sylviane Morard, Rachel Fivat, institutrice gp

Aliette Rey, municipale de Lucens gp

Un groupe d'enfants gp

Une tablée avec de belles assiettes gp

CURTILLES Conseil général

Budget dans le rouge accepté

• Le jeudi 7 décembre dernier, le Conseil général de Curtilles s'est réuni sous la présidence de Mme Gutrune Bula. Discuté en premier lieu, le budget 2018 présenté par la Municipalité ressemble à celui de l'exercice précédent. Il boucle avec un excédent de charges d'environ Fr. 6'300.–. Tant la commission des finances que l'ensemble des membres du Conseil ont trouvé les chiffres présentés acceptables et ont voté le budget à l'unanimité.

Vers une nouvelle place du village?

Suite aux discussions de l'automne dernier concernant le Café Fédéral et le bâtiment de la Carrée, il avait été demandé l'établissement du montant pour la démolition de la Carrée. En effet, vu son état actuel, une rénovation serait trop coûteuse. Le débat a été nourri mais ce n'est pas tellement sur la pertinence de la démolition de ce bâtiment qu'ont porté les discussions. Les questions ont plutôt porté sur ce qui allait devenir de la place.

Tout d'abord, cela amènera une meilleure visibilité pour la route et ses abords et ensuite une mise en évidence du Café Fédéral. Par la suite, la place pourra être redessinée complètement et pourquoi pas voir l'intégration d'arrêts de bus dignes de ce nom. Les nouveautés en matière de desserte de transports publics ont particulièrement été généreuses avec la région.

Le programme souhaité par la Municipalité vise une mise à l'enquête pour la déconstruction au début 2018 et des travaux au printemps afin que ces derniers ne perturbent l'exploitation de la terrasse du restaurant. Quant au Café Fédéral, le tenancier ayant annoncé qu'il ne renouvellera pas son bail, des travaux de rénovation seront entrepris dès le mois de juillet. Dans la foulée, la Municipalité se mettra en quête d'un nouveau tenancier. Avis aux amateurs!

Le syndic a ensuite présenté les investissements et les démarches importants envisagés l'année prochaine. Il y a notamment un réaménagement du gendarme couché vers l'église, des discussions avec la paroisse pour des travaux sur l'orgue et enfin le projet de connexion du réseau d'eau avec Lucens. Ce dernier point fait écho aux informations données au sujet de l'état de sécheresse particulièrement critique. La source du village n'a jamais donné si peu et le pompage depuis le réservoir de Lucens a dû être activé.

En fin de séance, tous les membres présents étaient invités à la traditionnelle agape de fin d'année servie dans la même salle.

[B.C.]

Ces commerçants et artisans vous présentent leurs *meilleurs vœux pour l'année 2018!*

UNIVERSITE POPULAIRE BROYE

TOUT LE COMITÉ DE L'UNIVERSITÉ POPULAIRE DE LA BROYE

vous remercie tous et toutes de votre confiance et vous souhaite d'ores et déjà de merveilleuses fêtes de fin d'année.

Nous nous réjouissons de vous retrouver dès le 9 janvier 2018 pour la suite de la saison.

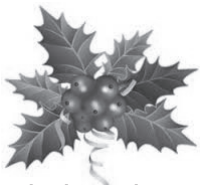

Université Populaire de la Broye
Route d'Oron 161 – 1676 Chavannes-les-Forts
026 666 16 88 – info@upbroye.ch

Programme détaillé et inscriptions sur notre site internet
www.upbroye.ch

Christian Déglon
remercie sa fidèle clientèle
et se réjouit de la retrouver en 2018.

Joyeux Noël et bonne année 2018!

Christian Déglon
079 858 81 43
ch.deglon@gmail.com

Ch. des Biolles 11
Case postale 194
1521 Curtilles

La direction, tout le personnel ainsi que les habitants de la fondation Duc à Sassel vous souhaitent de joyeuses fêtes de fin d'année

EPSM duc
FONDATION JAQUES & CHARLES DUC

Carrosserie Andymann

Carlos VAZQUEZ
Chemin de la Guérite 9
1522 LUCENS

Tél. 021 906 81 01

J. BESSON s.à.r.l.
Electricité - Télécom - Electroménager

Jacques Besson Ing. ETS
St-Michel 6 - 1510 Moudon
T 021 905 17 77 - F 021 905 37 38
j.besson.moudon@bluewin.ch

vous remercie de votre fidélité, vous souhaite d'excellentes fêtes de fin d'année, et que 2018 comble tous vos désirs!

Andrea Coiffure

remercie sa fidèle clientèle de la confiance témoignée durant cette année 2017 et lui présente ses meilleurs vœux de prospérité, de santé et de bonheur pour l'année 2018

Rue Mauborget 11 – 1510 Moudon – Tél. 021 905 18 14

Chez CERTA Sàrl

Conseils de nutrition

Champ-du-Gour 5
1510 Moudon
021 905 29 73

Durant le mois de janvier:
10 minutes offertes sur le drainage lymphatique avec un appareil

---

"Deux entreprises sous un seul toit"

Les entreprises

Ingold & Fils SA
à Forel-sur-Lucens
et Moudon

Menuiserie
Ingold SA
à Moudon

présentent à leurs clients, amis et connaissances leurs meilleurs vœux pour la nouvelle année

Le bois naturellement!

LOCATELLI
PÂTISSIER • CHOCOLATIER • TRAITEUR

Rue Grenade 31 - 1510 Moudon - 021 905 70 30

L'équipe Locatelli vous remercie de votre fidélité et de votre confiance. Que les fêtes soient belles et joyeuses, et l'année 2018 remplie de douceurs.

Garage du Grand-Pré «YEYO» SA

Yeyo Osorio
Pneus-Service
1510 Moudon
Tél. 021 905 41 38
Fax 021 905 29 15

NEYRUZ-SUR-MOUDON

Jeudi 14 décembre

Danila Bühlmann passe le fil

C'est au Restaurant du Cheval-Blanc à Peney-le-Jorat que les membres du club Picpatch Broye se sont retrouvées pour remercier Danila Bühlmann, fondatrice du club et présidente depuis 17 ans.

• Comme toujours, Danila arrive souriante et, selon le protocole de la soirée, se met à la recherche de sa place. Bientôt elle trouve *«Epingle surprenante»* au centre de la table entourée de ses amies. La soirée débute par le cadeau-surprise, moelleux et doux, magnifique patchwork confectionné pour l'occasion et signé au dos par les membres.

Une étape pour une passionnée par cet art et qui a su insuffler un bel enthousiasme à ses membres. «Ce que je retiens de plus précieux de ces années passées à la présidence? L'amitié qui nous a unies dès le début, le partage et la réalisation de nos trois expositions. En 2005, à l'Ancienne Caserne de Moudon et, en 2010 et 2015, à la salle de la Douane, à Moudon également. Nous avons évolué dans un bel esprit et aujourd'hui je suis contente de passer le flambeau à Nicole Bachmann. Mais je continuerai à venir dans notre local de Neyruz, ancienne classe du collège que la Municipalité nous a autorisées à occuper. De plus, nous faisons partie des sociétés locales et j'aime bien rencontrer le groupe d'animation du village.

Danila Bühlmann tout sourire ds

Le groupe Picpatch Broye, au centre Danila Bühlmann et Nicole Bachmann (nouvelle présidente) ds

Sous la présidence de Danila Bühlmann, le club a soutenu divers projets caritatifs tels que la fondation Nicole Niquille, les Coussins du Cœur ou l'Etoile filante. Un engagement que la nouvelle présidente compte bien poursuivre.

Danila rappelle que les personnes intéressées par le patchwork sont les bienvenues tous les 2e et 4e jeudis du mois. «Les portes sont grandes ouvertes. Ce sont des soirées où l'on se partage le bâtiment avec le groupe Cor des Alpes en bas et tambours à côté», ajoute-elle en riant.

Renseignements: Picpatch Broye, Nicole Bachmann, nouvelle présidente, tél. 024 430 14 16

[Dany Schaer]

LITTÉRATURE

Vient de paraître

Le livre d'un Payernois à découvrir

Les Editions de l'Aire vous informent qu'elles ont publié un ouvrage original de Giuseppe Vallone intitulé: «Un gamin de Calabre».

• Giuseppe Vallone est né en 1957 à Squillace (Calabre) de parents immigrés arrivés en Suisse en 1964. Ce n'est qu'en 1971 qu'il s'installe définitivement à Payerne où il redécouvre une vie familiale régulière. Paradoxalement, son enfance fut tout à la fois, immensément heureuse avec ses grands-parents paternels, mais l'absence de son père et de sa mère l'attrista considérablement.

Scolarité accomplie, Giuseppe Vallone eut plusieurs emplois dans les domaines de l'électricité, de la mécanique, de l'exploitation de carrière, de produits en ciment, avant de devenir directeur-adjoint d'une importante entreprise de matériaux de construction. Son opiniâtreté, sa rectitude, son goût du sacrifice et son esprit d'initiative ont fait de lui un homme social exemplaire. Sa vie familiale chaleureuse empreinte de chaleur méditerranéenne lui a permis de surmonter les moments difficiles. Et pour oublier les vicissitudes de sa vie, Giuseppe Vallone s'adonna au football avec enthousiasme. Sa passion du ballon rond fut non seulement une source de joies infinies, mais elle constitua un formidable facteur d'intégration.

Un gamin de Calabre est symptomatique de l'apport des immigrés en sueur et en intelligence au bien-être des citoyens helvétiques. Avec ce livre fraternel préfacé par le conseiller d'état Philippe Leuba et parrainé par l'historien Raymond Durous, Giuseppe Vallone tourne avec émotion les pages de son destin. Nombreux seront ceux qui se reconnaîtront dans ce chemin de vie bordé de roses et d'épines. L'humain comme l'oiseau fait son nid là où il peut, ce qui ne l'empêche pas de chanter du matin au soir.

Vous pouvez acquérir ce livre, sur demande par téléphone, par fax ou par mail, à l'adresse ci-dessous. Prix Fr. 30.– (port en sus). Envoi avec facture et bulletin de versement.

Giuseppe Vallone

Editions de l'Aire
CP 57, Union 15, 1800 Vevey
Tél. 021 923 68 36, fax 021 923 68 23
editionaire@bluewin.ch

Ces commerçants et artisans vous présentent leurs *meilleurs vœux pour l'année 2018!*

Scierie La Cerjaule SA Lucens

L'équipe de la scierie
vous souhaite
de joyeuses fêtes de fin d'année et
vous présente
les meilleurs voeux pour l'an 2018

Tél./Fax 021 906 61 27 - info@scierie-lucens.ch

Toute l'équipe d'AutoMottaz
vous souhaite de belles fêtes de fin d'année

Auto MOTTAZ SA

automottaz@hotmail.com
www.automottaz.ch
Tél. +41 21 905 12 44
Rue Grenade 33, CP 6
CH-1510 Moudon VD
Fax +41 21 905 45 61

Fermeture du 22 décembre 2017 à 12h au 8 janvier 2018 (7h30)

Blanc

NETTOYAGES & ENTRETIEN
REVÊTEMENTS DE SOLS

Moudon
Rue St-Michel 6
Tél. 021 905 36 66, Fax 021 905 46 47
www.blanc-sa.ch

Toute l'équipe vous remercie de la confiance que vous lui avez témoignée en 2017 et se réjouit de collaborer avec vous en 2018

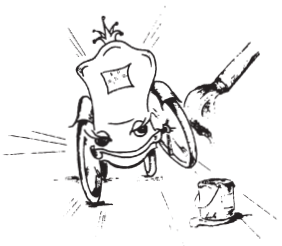

Carrosserie Gattlen S.àr.l.

ZI La Planchettaz
1562 Corcelles/Payerne

Tél. 026 660 18 55
Fax 026 660 25 97

vous présente, ainsi qu'à sa fidèle clientèle, ses meilleurs vœux pour la nouvelle année

Union Instrumentale de Moudon

Adresse ses meilleurs vœux à tous ses membres actifs, d'Honneur, Honoraires et à tous les amis de la musique !

Retrouvez-nous sur: UnionInstrumentaleMoudon.blog4ever.com

Abilino Videira

Maçonnerie – Carrelage – Aménagements extérieurs
Case postale 10 – 1522 Lucens – Tél. 079 446 32 62

remercie sa fidèle clientèle
et lui présente ses vœux les meilleurs
pour la nouvelle année

7/7 A VOTRE SERVICE 24/24

TAXI

TAXI SUBRA MOUDON
079 337 85 25
taxisubramoudon@gmail.com

FREYSSINET

Z.I. Le Grand-Pré
1510 Moudon
Tél. 021 905 09 05

Sphère Coiffure

Grand-Rue 5 • 1510 Moudon • 021 905 17 48
spherecoiffure.spitalieri@gmail.com spherecoiffure

VUCHERENS

Magnifique fête de Noël

Noël des Aînés du Jorat

Le discours de la présidente

• Mardi 12 décembre, dès 11h00, les premiers arrivent: 74 personnes pour notre repas de Noël à la Salle Communale de Vucherens. Les routes sont légèrement enneigées, la température est de 1°C, c'est Noël, la fête commence.

Les tables sont magnifiquement bien décorées par nos hôtes: le Restaurant des 3 Suisses, la mandarine et les chocolats offerts par le club des Aînés sont placés entre les verres et la serviette, ils n'ont même pas le temps de s'asseoir que l'apéro leur est déjà servi, petite Dôle blanche de Chamoson.

A midi, je prends la parole et remercie tout d'abord la Commune de Vucherens pour le prêt de la salle. Une quinzaine de membres sont excusés: malades, accidentés ou à l'hôpital. Nous avons le plaisir de saluer Anna Aubert qui est dans la salle pour partager quelques instants avec ses amis de Carrouge et ailleurs.

M. Denis Grosjean, syndic de Vucherens, nous raconte une anecdote des années 70 qui a bien fait rire toute la salle. Mme Muriel Pretti nous lit un poème de Charles-François Landry. Je demande à Pierre Jordan de Carrouge de remercier la Commune et l'équipe de Philippe Bach pour la salle, chaises, tables, etc.

Enfin vient le moment tant attendu: le menu concocté par toute la brigade du Restaurant des 3-Suisses avec deux entrées: crème de courge et chips de lard, petite salade et terrine de faisan aux pistaches; suivi d'une goulasch de bœuf, pommes purée et le dessert: parfait glacé pain d'épice et orange. Ce fut un vrai régal! Merci à Yves et toute son équipe jeune, souriante et dynamique. Ils sont chaleureusement applaudis à la fin du repas.

Après ce festin, la parole est donnée à notre pasteur pour le message de la Paroisse et nous chantons tous ensemble *Venons peuple fidèle* et laissons la place à l'école de Vucherens emmenée par Claire-Lise Galarotti et Florence Emery pour un récital et pièce d'une petite heure.

Partager, pendant cette période de l'Avent, un moment aussi convivial... fut un vrai plaisir pour tous les participants entre 10 et 104 ans. Le temps, la vue sur le village de Vulliens enneigé. Merci à tous!

Malheureusement le programme 2018 n'est pas encore connu, car changements au comité. Mais la gym commencera bien le mardi 16 janvier et l'Assemblée générale sera le 6 mars.

A 16h30, nous nous souhaitons chacune et chacun un excellent retour dans nos foyers et de bonnes fêtes de fin d'année.

[Monique Maeder, présidente]

MÉZIÈRES

Un guide aux saveurs... d'ici!

Guide et passeport joratois

Pour la première fois, un guide régional réunit 54 artisan-e-s, petits commerces et producteurs-trices de la région du Jorat.

• Tout dans la démarche et l'attitude de Mélody semble couler de source. Cette jeune femme de Mézières, mère de deux petites filles, est, sans compter son mari, sa meilleure supportrice. Et ça marche. Pourtant, ça n'a pas été toujours simple de convaincre les 54 commerçants du Jorat et environs de tout bord, à adhérer dans son petit guide, au demeurant fort utile.

Sur les 56 petits entrepreneurs contactés, seuls 2 ont été contraints de renoncer pour de bonnes raisons. Dès l'année dernière, Mélody a su les persuader de se faire connaître auprès de la clientèle du Jorat, au besoin en offrant un petit cadeau de bienvenue. Pour figurer dans son guide, une contribution unique de 125 francs offre une double-page pour se présenter avec explication de leur travail et démarche. Trois «catégories» sont représentées: Bien-Etre, Goûts et Saveurs ainsi que Loisirs et Services. On y trouve aussi bien des séances énergétiques, des instituts de soins, des cosmétiques artisanaux, un cabinet de podologie, des fromageries, une armoire à brume, un atelier de pop-corn, des fromages de chèvres et d'autres de lait de vaches, des légumes de la région, des confiseries, des huiles végétales, des produits de boucherie, des bières artisanales, des produits de l'apiculture, de la gastronomie, des petits macarons, des produits agricoles issus directement du moulin, du vin, des méthodes d'apprentissage pour les enfants, du nettoyage et conciergerie de voitures, un encadreur, de la décoration, une location d'appartement, une agence de voyage, un paysagiste, une fleuriste, des coiffeuses, un photographe et une association d'artisans. Toutes les personnes du Jorat qui en ont mare des longs déplacements et qui désirent connaître les artisans locaux se doivent de posséder ce petit guide.

Plus de 350 personnes l'ont déjà acquis au prix de 35 francs. Fruit de son expérience concluante, Mélody se prépare pour une suite, et pourquoi pas en faire un guide annuel?

[Alain Bettex]

Pour renseignements
s'adresser à Mélody: 079 384 83 82

Mélody Venturino présente son guide ab

Ces commerçants et artisans vous présentent leurs *meilleurs vœux pour l'année 2018!*

GARAGE DE CARROUGE
AUBERT & GLOOR SA

Le N°1 des compactes
SUZUKI Way of Life!
carXpert

Tél. 021 903 44 24
Natel 076 560 64 24
Fax 021 903 44 42

Z.I. de l'Ecorcheboeuf 27
1084 CARROUGE (VD)
garagedecarrouge@bluewin.ch
www.garagedecarrouge.ch

L'équipe du garage de Carrouge vous souhaite de merveilleuses fêtes de fin d'année

Mohair du Jorat
Laines et articles de mohair
Carnotzet – www.mohair-du-jorat.ch
Vers-chez-les-Rod 16 – 1088 Ropraz
Tél. 021 903 23 41
Natel 079 773 23 33

A votre service
Révision de citernes
Mazout – Benzine
Robert Magnin
1670 Ursy ☎ 021 909 53 72
Romont Oron Ursy Moudon
vous souhaite de joyeuses fêtes de fin d'année

JFGavin Services
Quincaillerie
Grand-Rue 13
1522 Lucens
Tél. 079 453 39 47

Cordonnerie Italo Martinez
Bar à talons minute
Av. de la Gare 3
(en face de la Migros)
1510 Moudon
Tél. 079 742 54 23

Café-restaurant de la Banque
J. Lapostolle & J. Bart
rue Grenade 35
1510 Moudon
Tél. 021 905 57 58
Restaurant de la Banque
Assiette du jour à Fr. 17.50
(du lundi au vendredi)
Fermé le dimanche

MOUDON

Echo du commerce

La Pharmacie St-Bernard va fermer ses portes

• Tous ceux qui connaissent cette magnifique pharmacie à l'ancienne vont amèrement regretter la disparition de ce véritable «monument», témoignage d'un passé pas si démodé et qui appartient encore à nombre de ses clients qui avaient la délicatesse d'apprécier la beauté de son remarquable agencement «belle époque».

C'est là une page qui se tourne non sans laisser un certain parfum de nostalgie. Si «tout passe et tout lasse», comme l'affirme un aphorisme à la mode et un peu stupide, on a tout de même envie de condamner la disparition d'un lieu un peu magique qui, malgré son âge, avait été maintenu avec beaucoup de goût et de soin dans son état original.

Adieu les belles boiseries polies par le temps, adieu les fioles et les jolis bocaux alignés comme à la parade, adieu les senteurs intrigantes des plantes médicinales. Il faut bien vivre avec son temps! Mais est-ce bien nécessaire ou peut-on laisser une petite place à une certaine poésie qui finalement n'empêche pas l'efficacité? Bonne question...

[Donaly]

Photos YG

ROPRAZ

4 décembre 2017

Séance du Conseil général

• Le président M. Simon Gilliéron, ouvre la séance qui compte 35 membres présents. Six assermentations sont demandées: MM. Philippe Jordan, Jonathan Dias, Frédéric Finocchio, Carlos De Selliers, Per Johnsson ainsi que David Johnsson rejoignent notre législatif.

Une minute de silence est demandée pour MM. André-Louis Metzener et Daniel Rod.

Deux prochains Conseils ont d'ores et déjà été fixés pour le 4 juin ainsi que pour le 3 décembre 2018.

Communications de la Municipalité

Eaux: Débits: STAP du moulin des Vaux 30 l/min; STAP des Censeire (actuellement hors service) 32 l/min; Sources de la Moille 4 l/min et 48 l/min. STAP des Censeire: un préavis sera présenté lors du prochain Conseil général afin de la remettre aux normes car elle n'est plus du tout fonctionnelle. Problèmes d'odeurs concernant la source de la Moille: la Municipalité ne sait toujours pas quelle est la cause du problème. Elle travaille à présent avec des hydrogéologues et continuent les analyses.

Abattoir: L'abattoir devrait ouvrir en janvier 2018, dès que le vétérinaire cantonal aura donné son feu vert. La Municipalité est en tractation avec un boucher afin qu'il reprenne la gestion globale des abattages, de la découpe et des nettoyages afin que la Commune n'ait plus à s'en occuper.

Parcelle 170: Les constructions avancent bien. A l'entrée gauche depuis la route des Artisans se construit la fromagerie de la nouvelle Société de laiterie d'Ussières. A côté, se trouve l'entreprise de charpente Michel Randin SA. L'entreprise FloraMat SA devrait pouvoir s'installer sur le dernier morceau de parcelle dès leur mise à l'enquête terminée. La première parcelle à droite en rentrant sera investie par la Brasserie du Jorat. Toutes les parcelles sauf une, ont été signées d'un DDP.

LAT: La Municipalité a écrit un article dans la FAO afin d'avertir la population que notre PGA allait être révisé. Les projets pour la colonie sont donc actuellement en attente car la Municipalité ne sait pas si elle peut faire de nouveaux logements sur la Commune.

Routes: les travaux pour l'installation d'une paroi anti-bruit sur la route de Berne sont presque terminés. Concernant l'opposition de la Commune de Ropraz sur le projet de déqualification de la route de Berne entre le Chalet-à-Gobet et les Croisettes, une délégation de la Municipalité a été invitée à une séance de conciliation le 23 octobre dernier à Epalinges. Mme Jördis Tietje-Girault nous rappelle les faits: la requalification aura lieu entre le parking du Chalet-à-Gobet et le croisement et les Croisettes. Pour la montée, aucun changement. Pour la descente par contre, à partir du parking jusqu'au croisement avec le «Grand Chemin», la voie de gauche sera réservée aux particuliers et celle de droite au bus. De plus, deux ronds-points seront installés: le premier proche l'Ecole hôtelière, l'autre à la hauteur du parking de la Migros. La partie entre le «Grand Chemin» et le deuxième giratoire sera ramenée à une seule voie. Après le deuxième giratoire, il y aura à nouveau deux voies: celle de gauche pour le bus, celle de droite pour les voitures. Dans les derniers trois-cent mètres, il y aura par contre toujours les trois mêmes présélections. Après avoir présenté ce projet, le comité responsable a signalé à la Municipalité que notre opposition sera levée à la fin de l'année. Ropraz est la seule commune à s'être opposée à ce projet.

Une augmentation des accidents a été constatée au croisement de la route cantonale N° 508, route menant de Ussières à Corcelles-le-Jorat, et la route communale dit «le chemin creux». La DGMR a donc demandé à la Municipalité de prendre des mesures pour sécuriser ce croisement. La Municipalité a donc proposé au Canton un projet: le trafic agricole aura le droit de circuler dans les deux sens, cependant, la circulation de véhicules privés ne se fera plus que dans un seul sens: de Ropraz à Corcelles-le-Jorat. Dans l'autre sens, les voitures pourront avancer jusqu'au premier croisement puis elles seront déviées sur la petite route menant à la Moille du Perrey et qui rejoint la route 508. Nous attendons la réponse du canton.

Culture: L'exposition qui a lieu actuellement à l'Estrée présente le travail de deux artistes Fidélie Cardi (peinture) et Sandrine Soldini (céramique) et est nommée «Les Mondes Fabuleux». Cette dernière prendra fin le 31 décembre 2017.

Déchets: Les taxes forfaitaires resteront inchangées pour 2018.

Epuration: Les comptes sont terminés concernant le raccordement de la STEP Ropraz-Corcelles sur Vucherens via l'AIEML. La commune de Ropraz obtient un solde positif après décompte final des travaux de Fr. 43'675.65. Cette somme sera affectée au compte épuration.

Préfet: Le 28 novembre dernier, nous avons reçu la visite du Préfet de Broye-Vully pour le contrôle annuel du fonctionnement de notre commune. Tout est en ordre.

Budget 2018 sur la Commune de Ropraz (préavis N° 05/2017) - Demande de crédit de Fr. 25'000.– pour le déploiement du haut débit dans la Commune de Ropraz (préavis N° 06/2017) - Fixation du plafond d'endettement de l'ASIJ à Fr. 65'000'000.– et modification de l'article 13 ch. 10 des statuts de l'ASIJ (préavis N° 07/2017) - Modification des articles 24, 25, 26 des statuts de l'ASIJ et intégration des avenants avalisés par le Conseil d'Etat en date du 30.10.2013 et du 26.04.2017 (préavis N° 08/2017) – Demande de crédit de Fr. 50'000.– pour l'élaboration du dossier de révision du Plan général d'affectation et de son règlement (PGA/RPGA) (préavis N° 09/2017): Après lecture des rapports des commissions, ces préavis sont tous acceptés.

[Pour le Conseil: DB]

ROPRAZ

Jusqu'au 31 décembre

Un monde féerique à l'Estrée

• La nouvelle exposition présentée par la fondation l'Estrée présente l'artiste peintre Fidélie Cardi et la céramiste Sandrine Soldini. Un monde féerique qui se décline entre toiles aux couleurs vives et sculptures énigmatiques.

Fidélie Cardi, d'origine corse, grandit en Bretagne et son atelier est situé près de la Sologne, à l'abri des axes, depuis une trentaine d'années. Son travail prend racine dès l'enfance avec des préférences pour les bords de mer où la nature demeure capricieuse et insoumise. Derrière les couleurs vives, une gravité se faufile d'un monde à l'autre comme celui de la vie à la mort.

Sandrine Soldini, originaire de Pompaples, débute avec la poterie puis elle utilise la céramique comme moyen d'expression artistique. Ses personnages filiformes ne sont pas sans rappeler Alberto Giacometti. Dans leur immobilité, tantôt solitaire ou regroupés comme dans un dialogue improbable, ses personnages nous interpellent dans leur silence.

Alain Gilliéron, directeur artistique de la Fondation, ouvre un monde de rêve. En réunissant deux artistes, a priori fort différentes, il donne à l'exposition une dimension inattendue. La maison, thème important dans l'expression artistique des deux femmes, s'anime comme autant d'espaces de contes de fées avec sa part de gravité.

[Dany Schaer]

Fondation L'Estrée, Bourg-Dessous 5, Ropraz. Jusqu'au 31 décembre 2017. Ouvert tous les jours sauf le mercredi 14h-19h.

Sculpture de Sandrine Soldini et peinture de Fidélie Cardi Photo L'Estrée

LOTO
du Nouvel An
Lundi 1er janvier 16h00
Ursy - Salle Paroissiale
9'000.- de lots

1 tablette tactile Samsung Tab S3 valeur 600.-

Organisation : Fanfare paroissiale d'Ursy
Prochain loto : Groupement des dames le 7 janvier

JOURNAL@BRANDONS.CH
OU JOURNAL DES BRANDONS,
CASE POSTALE 9999, 1510 MOUDON

CHERCHE APPRENTI-E RAMONEUR MOTIVÉ-E
Pour été 2018

FOURNEAUX
jd@le-ramoneur.ch

Jean-Daniel Wampfler
Maître ramoneur
Rte du Village 67
1509 Vucherens

MOUDON

14H00 - 20H00 **Salle de la Douane** **FC ETOILE-BROYE**

LOTOS
2 JANVIER 2018

25 séries 10.-

Quine 40.-
Double quine 80.-
Carton 120.-

10 X Carton : 200.-

TOUS MÉNAGES
2018
Plus de 27'000 lecteurs

Distribution GRATUITE
dans + de 10'500 ménages
Région Moudon-Lucens, Haute-Broye, Glâne et Jorat

2 février	**6** juillet
9 mars	**7** septembre
13 avril	**5** octobre
4 mai	**2** novembre
1er juin	**7** décembre
	21 décembre

Moudon-Lucens (voeux)

021 905 21 61
www-journaldemoudon.ch

E X P O S I T I O N
Les Mondes Fabuleux
À L'Estrée de Ropraz
jusqu'au 31 décembre 2017

Peintures et poésies de Fidélie Cardi
accompagnée des céramiques de Sandrine Soldini

TRANSPORTS PUBLICS

Inauguration

Va et découvre ton Jorat!

Les Brigands et le faux policier arrêtent le syndic de Vulliens ab

• La Municipalité de Vulliens s'était mise en quatre vendredi dernier (15 décembre) pour l'inauguration de la nouvelle ligne de bus partant du village. Sur le coup de 17h46, le bus n'attend pas, les quelque 120 personnes qui s'étaient inscrites n'ont pas été déçues par ce voyage de nuit aux travers des villages joratois.

La nouvelle ligne de CarPostal 383 en partance de Vulliens a été obligée de se dédoubler tant, depuis la nuit des temps, les voyageurs l'attendaient. Le syndic Olivier Hähni et le municipal responsable du dicastère des transports publics Loïc Bardet étaient aidés par le vice-syndic Yvan Cherpillod, pour que la fête soit réussie. Ils avaient eu la bonne idée de la faire coïncider avec une fenêtre de l'Avent. Par un temps neigeux, sans toutefois gêner la circulation, les bus sont partis de Vulliens pour descendre sur Vucherens. Là, par un chemin en ascension assez raide, juste avant la descente sur la Râpe, le car fut intercepté par un pseudo-policier qui, manifestement, était en cheville avec des Brigands. Forcé d'obtempérer, le chauffeur n'eut d'autres choix que d'ouvrir les portes. Une délégation de Brigands entra dans le bus et prit en otage le syndic de Vulliens. Après ligotage, les bandits exigèrent de le libérer que sous rançon! Suite à cet intermède, qui a choqué plus d'un enfant, le bus fila par un chemin tortueux (heureusement qu'il n'y avait pas de véhicules dans l'autre sens) jusqu'à la route Lausanne-Moudon. A la première sortie, il remonta sur Syens puis sur la Grande Salle de Ropraz. Il fallut déplacer un assez gros véhicule qui gênait le passage. A la halte de Ropraz-Ussières, le temps de prendre une passagère, le bus fila en direction de Corcelles par une petite route très peu fréquentée, puis Montpreveyres à nouveau, par la route de Berne en direction de Lausanne. Après avoir débarqué des voyageurs et repris d'autres, le bus passa sous la route Lausanne-Berne et remonta encore sur Corcelles, Riau-Graubon, Vers-chez-les-Rod pour un retour à la Grande Salle de Ropraz. Ensuite, redescente sur Syens Champ-du-Chêne, route Moudon-Vevey et à nouveau départ sur Corcelles pour Carrouge-l'Ecorchebœuf, montée sur Mézières, traversée de Carrouge et route du Borgeau pour finir à Vulliens. En fait, ce parcours est avant tout destiné aux écoliers. Un abri et un aménagement pour permettre aux bus de tourner viennent d'être achevés en un temps record.

La bonne humeur était au rendez-vous ab

Le trajet, avec peu d'arrêts, a pris 1h15. Il entre dans la tarification Mobilis. Le prix d'une section est de Fr. 3.70, demi-tarif et enfant Fr. 2.80. Le trajet complet décrit ci-dessus demande 3 sections. Six trajets par jour dans un sens et la même chose dans l'autre sont prévus. Les bus ne circuleront pas en fin de semaine. Leur port d'attache est Faucherre à Moudon, l'entreprise de camionnage.

Il est à souligner que la maison de génie civil qui a fait les aménagements à Vulliens est très performante. En effet, les crédits votés par le Conseil n'avaient été approuvés que le 12 octobre. Son efficacité en a impressionné plus d'un! Ces bus sont entrés en fonction lundi 11 décembre. Pour les personnes qui désirent un véritable aperçu du Jorat, il est vivement recommandé de faire le voyage avec ce moyen de transport.

[Alain Bettex]

Les quelque 120 personnes n'ont pas été déçues par ce voyage à travers les villages joratois ab

LES THIOLEYRES

Du 7 au 10 décembre

Majestueuse Exposition Stauffer

• L'Exposition Stauffer des Thioleyres, chaque année impaire, est l'événement que tous les gens concernés par l'agriculture, l'élevage, l'arboriculture, la viticulture et les exploitations se doivent de ne pas manquer. Plusieurs nouveautés ont été présentées pour la première fois en Suisse... avec en plus, la manière.

Jean-Pierre Stauffer devant le McCormick de 310 CV ab

Sur plus de 10'000 m2 d'exposition, le seul importateur suisse romand, avec ses agents répartis en Helvétie, s'est mis en quatre pour accueillir les visiteurs dont certains venus en cars de Suisse alémanique et du Tessin. Il a mis à contribution son épouse, ses filles et son fils. Son entreprise ne compte pas moins de 40 collaborateurs aux Thioleyres, que l'on devrait appeler «Stauffer City» tant son emprise est importante. Ils sont actifs dans le service, les conseils, la gestion des stocks de pièces d'usure, la vente et le bureau. Le clou de l'exposition a indubitablement été un énorme tracteur McCormick de 310 CV, X8.680, affichant 3,40 mètres au garrot! Il est équipé d'un GPS pour faciliter le travail, aussi bien de nuit que de jour. Autre exclusivité, dans un marché de niche, le Landini Rex 4. Il est prévu pour se frayer un chemin dans les cultures spéciales et existe en trois versions: la vigne, l'arboriculture et les grands vergers. Equipé d'une cabine à fond plat, pourvu de filtres spéciaux pour éviter l'inhalation de produits, il possède une très bonne visibilité.

Un autre tracteur modèle, le Landini 7-230, est mû par un moteur aux normes Tier4 Final, avec équipement de série, frein moteur et transmission à six vitesses Powershift. Il est doté d'une nouvelle suspension de cabine à gestion électronique avec pont avant à suspension, présenté aussi en première Suisse.

Des innovations dans la récolte du fourrage n'ont pas été oubliées: l'autochargeuse Lely Tigo MR 100 Profi est arrivée sur le marché en 2016. D'un grand volume, elle peut contenir 100 m^3 de fourrage sec avec dispositif breveté spécifique. La paroi avant mobile libère un espace supplémentaire de 6 à 8 m^3 entre la machine et le tracteur, souligne Jean-Pierre Stauffer, le patron de l'entreprise éponyme. «Notre but est de réduire la pénibilité du travail des paysans. Autrefois, les tracteurs se limitaient essentiellement à un moteur et à un levier de vitesses. Aujourd'hui, on ne peut pas les conduire sans un minimum de formation».

La technologie dont regorgent désormais les machines agricoles passionne surtout les jeunes de 20 à 30 ans. Importatrice suisse de la marque Landini depuis 1970 et McCormick depuis sa création en 2001, la société distribue également sur le marché national les chargeurs télescopiques Faresin destinés à l'agriculture, depuis 2014. La société Lely avec ses nombreux produits est aussi très bien représentée. On peut souhaiter à Samuel Stauffer SA que le temps pour sa prochaine exposition soit un peu plus clément.

[Alain Bettex]

Toute la famille Stauffer a donné un coup de main ab

Les chargeurs télescopiques Faresin devant d'autres tracteurs ab

CIRCULATION

Dès 2018

Réaménagement de la RC 601

Route de Berne (RC 601), tronçon Croisettes - Chalet-à-Gobet: Canton et communes investissent dans le réaménagement de la route pour sécuriser et fluidifier les déplacements.

• Le projet de réaménagement de la route de Berne entre le carrefour des Croisettes et le Chalet-à-Gobet franchit une nouvelle étape: le Canton, ainsi que les Communes d'Épalinges et de Lausanne soumettent à leurs organes délibérants les demandes de crédits d'ouvrage. Le principal enjeu du projet consiste à développer des infrastructures pour les transports publics et les mobilités douces, à sécuriser les accès actuels et futurs aux quartiers riverains, tout en conservant la capacité de la route à absorber un trafic toujours plus dense.

Le tronçon concerné, qui a une allure très routière, voit passer quotidiennement entre 18'000 et 27'000 véhicules, avec une augmentation constante du trafic de 1% par année. Emprunté par les automobilistes de la Broye et du Jorat pour accéder à l'agglomération et à l'autoroute A9, il dessert aussi des quartiers et zones riveraines en développement. Son réaménagement vise à concilier au mieux ces fonctions de transit et de desserte et à l'intégrer à l'environnement bâti.

Le projet de réaménagement fluidifiera la circulation des transports publics et sécurisera globalement les déplacements de tous les usagers. La cohabitation avec les mobilités douces sera facilitée et deux nouveaux giratoires permettront une desserte optimale des zones riveraines, l'un à la Croix-Blanche et l'autre vers l'École hôtelière de Lausanne (EHL).

Un troisième carrefour sera créé à la hauteur du futur quartier de Closalet autorisant uniquement les mouvements de tourner à droite. Enfin, une limitation de vitesse à 70 km/h dès le giratoire de l'EHL et la pose d'un nouveau revêtement routier phonoabsorbant contribueront à sécuriser le tronçon et à préserver la qualité de vie des riverains.

Le projet de réaménagement de la route a été élaboré avec les communes territoriales et a fait l'objet d'une concertation avec les acteurs politiques et économiques de la Broye qui a abouti à un consensus en janvier 2013. Mis à l'enquête publique en juin-juillet 2016, il a suscité des oppositions dont le traitement touche à sa fin. L'approbation définitive du projet interviendra dans les mois qui suivent.

En parallèle, le Conseil d'État et les Municipalités d'Épalinges et de Lausanne présentent les demandes de crédit pour les travaux, dont le montant total s'élève à 31'755'000 francs. Le projet étant une mesure du projet d'agglomération Lausanne-Morges, il bénéficiera d'une contribution fédérale de l'ordre de 7 millions de francs. La part cantonale se monte à 17'700'000 francs (71,5 % du montant net des travaux), celle d'Épalinges à 4'382'000 francs (17,7%) et celle de Lausanne à 2'673'000 francs (10,8%). Pour Épalinges, il faut ajouter les travaux propres à la Commune (éclairage, mobilier urbain), soit un coût total de travaux d'environ 4'700'000 francs, subvention fédérale déduite.

Sous réserve de l'approbation définitive du projet et de l'obtention des crédits d'ouvrage, les travaux devraient se réaliser de 2018 à 2021, en maintenant le trafic. La planification tient compte des travaux sur la ligne ferroviaire.

[Bureau d'information et de communication de l'État de Vaud]

• Nous voici une fois de plus au seuil d'une nouvelle année, que chacun souhaite bien sûr meilleure que la précédente, c'est une bonne occasion pour passer en revue ce qui nous est arrivé, les faits réjouissants comme les tuiles qui souvent viennent saccager nos certitudes. C'est aussi le moment de voir ce que nous pouvons faire concrètement pour infléchir des aspects de notre avenir commun dans le sens qui nous paraît le plus juste, puisque la démocratie nous permet ce luxe merveilleux.

Même si nous formulons pour nos proches et pour nous-mêmes les meilleurs vœux de santé et de prospérité pour l'année à venir, nous ne sommes parfois plus tellement convaincus que cela devienne possible. Il semble que la réalité devient de plus en plus insaisissable et que les médias ne nous en rapportent que des bribes; nous avons de plus en plus de peine à nous faire une idée équilibrée des faits et des événements qui se passent dans le monde qui nous entoure. Nous savons que le monde devient de plus en plus complexe, mais les nouvelles que nous en avons se ressemblent de plus en plus, car les canaux d'information se raréfient. Si bien que, quels que soient les médias qui nous les rapportent, nous n'entendons et nous ne lisons que plusieurs fois une seule et même litanie. Pas forcément juste.

Les médias suisses se sont longtemps distingués par une grande variété des sujets et des opinions, la qualité et l'impartialité des articles et le sérieux des rédacteurs. La presse était florissante et chacun pouvait y trouver les informations qui l'intéressent en fonction de ses convictions personnelles et le lecteur pouvait se forger une idée solide en comparant les opinions des divers titres. De son côté, la SSR faisait un travail assez remarquable, compte tenu de revenus plutôt modestes et de la diversité culturelle de notre petit pays, en soignant particulièrement le «local».

Tout cela est en train de se disloquer peu à peu dans le train des rationalisations, regroupements, rachats et réorganisations de la part d'éditeurs toujours plus voraces, du changement de comportement des consommateurs trop paresseux et d'une mondialisation qui ne connaît que la loi du plus fort. On a vu récemment disparaître L'Hebdo, ce sera bientôt le tour du Matin peut-être; en Suisse alémanique, le boulimique milliardaire Blocher rachète des titres à tour de bras et les deux grands éditeurs actifs en Suisse se concentrent de plus en plus sur des activités numériques, en abandonnant peu à peu leur cœur de métier. Suivront ensuite les radios et TV locales et Internet, démantelés eux aussi par l'argent tout-puissant si nous ne faisons rien.

Véritable coup de Jarnac, l'initiative «No Billag» tente de déboulonner la SSR qui selon ses initiants devrait se financer par ses propres moyens. Et se trouverait par conséquent en concurrence directe avec les groupes internationaux et les grands éditeurs, ce sera le pot de terre contre le pot de fer. Qui nous rapportera encore les événements locaux, qui sont le reflet de nos particularités? Nous sommes déjà nourris jusqu'à la nausée de «grands événements» par les multiples canaux existants, nous risquons par contre de ne plus rien savoir des événements locaux qui nous intéressent au quotidien. À moins de payer, bien sûr, reste juste à savoir qui s'intéressera encore à nous apporter les informations locales et à quel prix. Est-ce cela que nous voulons?

[E.H.]

ZOO DE SERVION

Bâtiment inauguré

Les primates découvrent leur nouvel espace

Un vrai cadeau de Noël pour les petits singes du Zoo! Un nouveau lieu de vie pour les sept espèces de primates présentes au Zoo de Servion. Des animaux qui ont une place toute particulière dans ce parc animalier qui joue pleinement son rôle de protection, de préservation et de réintroduction d'espèces menacées.

• *«L'objectif souhaité est une immersion totale dans laquelle le primate accueille le visiteur chez lui»*, Roland Bulliard, directeur.

Redonner aux primates un environnement qui ressemble le plus possible à leur territoire d'origine tel était le rêve de Roland Bulliard, directeur du Zoo de Servion. La réalisation du nouveau bâtiment répond en tous points au rôle d'un zoo moderne et membre de WAZA (Association mondiale des zoos et aquariums). Parmi les sept espèces de primates présentes à Servion, quatre d'entre elles sont menacées d'extinction, dont deux de manière critique. «Avec ce nouveau bâtiment, ils disposent de plus d'espace et peuvent aisément se balader sur des arbres de plus de quatre mètres de haut et dans un décor qui rappellent leur lieu d'origine. C'est un rêve que je nourrissais depuis des années et chaque structure j'ai pu l'imaginer et chercher à concrétiser ce projet au plus près des besoins des animaux. Je ne compte pas les heures en forêt à chercher troncs d'arbres, branches et autres éléments utiles à leur habitat», raconte Roland Bulliard avec émotion.

Un Saïmiri ds

Le grand défi a été au moment de la prise de décision d'entreprendre les travaux. Trouver une ou plusieurs structures d'accueil pour les primates durant une longue période. «Après de longues recherches, nous avons appris que le Papiliorama de Chiètres était en mesure d'accueillir quatre des sept espèces à placer et que le Parc Challandes de Genève se proposait de prendre les trois espèces restantes. Nous sommes très reconnaissants à ces deux institutions d'avoir pris grand soin de nos petits singes», souligne Roland Bulliard qui ne se lasse pas de les voir évoluer dans leur nouvel espace. Capucins, Tamarins lion à tête dorée, Tamarins de Goeldi et Tamarins pinchés, Saïmiris de Bolivie, Lémurs aux yeux turquoises, Ouistitis pygmées ont très vite pris possession de leur nouveau paradis.

L'ancien bâtiment construit en 1974 a été démoli et c'est un nouveau bâtiment complètement pensé et dévoué au confort des primates et des visiteurs qui a été réalisé pour un coût de près de 2 millions de francs. Ce bâtiment étant le seul à abriter des animaux et à devoir être chauffé, des panneaux solaires ont été installés sur le toit, afin de répondre aux normes énergétiques actuelles. Les locaux techniques sont au sous-sol ainsi qu'un local vétérinaire. Le bâtiment, environ 35 mètres sur 15, est lumineux et la toiture transparente. Le chantier d'envergure a duré 18 mois avec l'implication d'entreprises de la région. Chaque enclos a été pensé en fonction des besoins de chaque espèce. Travail en hauteur, création d'abris permettant à l'animal de s'isoler, branchage permettant au singe d'évoluer au travers de tout l'espace ainsi qu'un apport de lumière naturelle et des plantes les plus adaptées à l'environnement chauffé du bâtiment et qui ne présentent aucun risque de toxicité complètent ce bel environnement.

Lémurs aux yeux turquoise ds

Le Zoo de Servion est ouvert tous les jours de l'année et abrite environ 60 espèces d'animaux. Dans les années futures, il augmentera sa superficie d'un tiers, ce qui lui permettra de passer de 55'000 m² à 72'000 m². Le nouveau bâtiment des primates est ouvert au public depuis le 16 décembre.

[Dany Schaer]

Plus d'images
sous www.dany-schaer.ch

Pharmacie de service
Di 24 et lu 25 décembre de 11h à 12h
Pharmacie du Jorat, Mézières
Dimanche 31 décembre de 11h à 12h
Pharmacie sun Store, Echallens
Lu 1er, ma 2 et di 7 janvier de 11h à 12h
Pharmacie de Bercher
(Le seul et unique numéro de téléphone d'urgence des pharmacies du canton est le **0848 133 133**, Centrale téléphonique des médecins de garde)

Etablissements médico-sociaux
L'Oasis, Moudon ✆ 021 905 97 97
La Châtelaine, Moudon ✆ 021 905 25 85

Centre de consultations spécialisé ✆ 021 905 33 33

Médecin de garde ✆ 0848 133 133

CMS ✆ 021 905 95 95

Mamans de jour AMF
(acc. en milieu familial) ✆ 021 557 30 65

Samaritains www.samaritains.com
Olivier Tribolet ✆ 079 447 41 45
Cours sauveteur ✆ 0848 848 046

Médecins-dentistes SVMD-SSO
Urgences dentaires ✆ 0848 133 133

Pomme-Cannelle
Nursery-Garderie ✆ 021 905 33 74

Bibliothèque ✆ 021 905 45 82
Horaire sections jeunesse et adultes:
ma. de 16h30 à 18h30 - me. de 14h à 15h
jeudi de 16h à 18h - vendredi de 9h à 11h

SOS Alcoolisme ✆ 0848 805 005
Fondation L'Epi, 1533 Ménières
Institution pour pers. en difficulté avec l'alcool www.lepi.ch ✆ 026 668 24 02

ASLOCA Broye ✆ 021 906 60 45

Epicerie du Cœur, Moudon
Rue du Poyet 5 ✆ 078 824 47 27
CCP 60-199549-1 jeudi 18h-20h

Pro Infirmis Vaud ✆ 024 425 10 58

Pro Senectute ✆ 079 486 76 36

Arcades ✆ 026 477 60 60

Aide aux enfants et aux jeunes
permanence 24h/24 ✆ 147

Asthme et Allergie
Entraide ✆ 021 905 64 43

Groupe Suisses-Etrangers de Moudon et région
www.suetmo.ch ✆ 079 281 54 34

Ludothèque Domino Av. de Lucens 1
Lundi 16h à 17h
Mercredi 10h à 11h
Jeudi 16h à 17h
Fermé pendant les vacances scolaires
Renseign. ludomoudon@gmail.com

Français en Jeu, Moudon & région
Mauborget 6 moudon@francaisenjeu.ch
lundis 16h30-18h30 ou rdv ✆ 021 905 44 64

Parlons Français Moudon Poyet 3
pfmoudon@gmail.com (1er étage)
perm. lundis18-19h ou rdv 079 560 19 26

SeMo Broye ✆ 026 477 60 70

AVIVO Broye ✆ 021 905 44 07

Musée du Vieux-Moudon (Rochefort)
Rue du Château 50
Fermeture hivernale
Visite éventuelle
pour groupes ✆ 021 905 27 05

Musée Eugène Burnand
Rue du Château
Fermeture hivernale
Visite éventuelle pour groupes
sur demande ✆ 021 905 88 66

Paroisse réformée Moudon-Syens
4e dimanche de l'Avent
Di 24.12 à 18h30 Contée de Noël à Syens
Lu 25.12 à 10h30 Culte de Noël à St-Etienne
Di 31.12 à 10h Culte à Curtilles, cène
Lu 1.1 à 17h Culte à Mézières
Di 7.1 à 10h30 Culte à St-Etienne, cène

Paroisse protestante Curtilles-Lucens
Di 24.12 à 23h Veillée de Noël à Curtilles
Lu 25.12 à 10h30 Culte de Noël à St-Etienne
Di 31.12 à 10h Culte à Curtilles, cène
Lu 1.1 à 17h Culte à Mézières
Di 7.1 à 9h Culte à Chesalles

Paroisse du Jorat
Di 24.12 à 22h30 Montrepreveyres, cène
Lu 25.12 à 10h Noël à Mézières, cène
Lu 1.1 à 17h Culte à Mézières
Di 7.1 à 9h30 Culte à Vucherens
Di 7.1 à 10h45 Culte à Servion, cène

Paroisse du Plateau du Jorat
Di 24.12 à 19h Culte à Saint-Cierges
Lu 25.12 à 10h Culte à Peney, cène
Di 31.12 à 10h Culte à Denezy
Di 7.1 à 10h30 Culte à Thierrens

Paroisse catholique Moudon-Lucens
Sa 23.12 à 18h Messe à Lucens
Di 24.12 à 10h et 24h Messe à Moudon
Lu 25.12 à 10h Messe à Lucens
Sa 30.12 à 18h Messe à Lucens
Di 31.12 à 10h Messe à Moudon

Paroisse de langue allemande
Di 24.12 à 23h Christnachtfeier
Lu 25.12 à 10h Payerne, Weihnachtsgottesdienst
Di 31.12 à 10h Sylvestergottesdienst
Di 7.1 à 14h Familiennachmittag

Eglise Evangélique de Moudon
Di 24.12 à 9h45 Culte (av. de Préville 2)
Di 31.12 à 10h Culte (av. de Préville 2)
Di 7.1 à 10h Culte (av. de Préville 2)
www.eemoudon.ch

Eglise Evangélique Missionnaire
Cultes (voir eemlucens.ch)
(Av. Louis-Edouard-Junod 6)

Armée du Salut
Di 24.12 à 9h45 Culte en commun à Payerne
(transp. organisé, départ Moudon à 9h10)