Au Cochon d'Or
Viandes et comestibles
Rte de Grandcour 63b Tél. 026 660 62 62
1530 Payerne www.cochondor.ch
DÉJÀ 8 ANS, C'EST DÉCOIFFANT!
8% DE RABAIS SUR TOUT
Merci de votre fidélité!
Du 9 au 11 novembre 2017
(Non cumulable, alcools exclus)

N° 43 Abonnement: Fr. 58.– par année (ne cesse qu'au refus formel du client)

Journal de Moudon

Feuille d'avis de Moudon, de la Hte-Broye, du Jorat et de la Glâne / **Edition du jeudi 9 novembre 2017**

MOUDON
Conseil communal: nuages sur les biches? [6-7]

AGRICULTURE
Betterave à l'ordre du jour dans nos campagnes [9]

LUCENS
Concert de Moineau pour les retraités broyards [11]

dubrit sa
ÉLECTRICITÉ
ETUDES • INSTALLATIONS • TELECOM • ALARMES
La qualité en plus
1510 MOUDON
Place de la Gare 15
andre@dubrit.ch
Tél. 021 905 80 80
Fax 021 905 80 81
Mob 079 212 66 21

Prochain tous ménages 1er décembre
Journal Moudon

Déglon.Ch
Revêtements de sol
Parquet • Linoléum • Moquette
Christian Déglon
CP 194
1522 Lucens
Mobile: 079 858 81 43
E-mail: ch.deglon@gmail.com

RÉGION

Le Comptoir Broyard

A Payerne, l'été jouera les prolongations!

Du 17 au 26 novembre, la manifestation présentera deux visages souriants et chaleureux, une vitrine de l'économie régionale et des animations de qualité.

• La préparation de la 9e édition du Comptoir Broyard a commencé au début du mois de septembre déjà. Durant la semaine actuelle et sous la responsabilité de M. Laurent Favre, le montage des stands se poursuit sur les 13'000 m² de surface utile. De nombreuses améliorations techniques ont été apportées, fruits de l'expérience acquise. Par exemple, 400 places de stationnement gratuites et supplémentaires seront ajoutées aux parkings habituels, gratuits eux aussi. Les bus navette circuleront et de nombreux services seront proposés, Nez Rouge, garderie, vestiaires et bancomat.

MM. Philippe Arrighi, responsable de la communication, et Sven Clot, président gj

L'Hôte d'honneur illustre à lui seul la volonté d'ouverture du Comptoir Broyard, avec la présence de la ville de Padoue. Ouverture encore avec les invités d'honneur, la station de La Berra et la Fédération Vaudoise des Entrepreneurs. Ouverture toujours avec l'Espace Moudon, fort de 12 entreprises et commerces locaux. Pour leur part, la halle agricole et le stand de l'armée connaîtront aussi une belle affluence de visiteurs. Convivialité enfin, avec les bars, cinq restaurants et un snack, sans oublier plusieurs stands de dégustation.

Chaque jour sera doté d'une animation musicale et la province de Padoue ouvrira les feux le jeudi 16 novembre à 20h au temple de Payerne, avec le Rondo Concerto Veneziano. La location est ouverte auprès de La Mobilière au 026 663 90 42.

Suite en p. 3

Concerts Saint-Etienne de Moudon
Dimanche 12 novembre 2017, à 17h
La Lyre de Moudon
Chœur d'Oratorio
Direction: Sergueï Tcherkassov
Association pour Saint-Etienne Moudon
Prix des places (billets à l'entrée) Fr. 28.–/AVS Fr. 23.–
Enfants jusqu'à 16 ans, gratuit - apprentis et étudiants Fr. 10.–
Ouverture des portes dès 16h
www.apse-moudon.ch
Renseignements:
Moudon Région Tourisme 021 905 88 66

Meubles Kolly
...GARANTIE D'EXIGENCE ET DE SUIVI
COMPTOIR BROYARD – STAND 38
du 17 au 26 novembre

Fumée parfumée

ÉDITORIAL
par G. Jaquenoud

• «Cigare, cigarette et blague à tabac, briquet, allumettes et pipe à papa». Ces mots d'une vieille chanson nous sont venus spontanément à l'esprit en lisant la nouvelle: les CFF envisagent d'interdire de fumer sur les quais des gares. Après le Tessin, qui avait interdit de fumer dans les lieux publics ouverts, une nouvelle action moralisatrice de la vie en société est en marche, mais venant des CFF, l'initiative a de quoi surprendre. En effet, l'ancienne Régie fédérale avait allègrement enfumé les voyageurs et les riverains des voies ferrées pendant un siècle avec ses locomotives à vapeur. D'énormes quantités de CO2 et d'oxydes de soufre ont été administrées aux bronches innocentes, sans parler des escarbilles dans les yeux.

Fumer est pourtant aussi vieux que l'humanité. Il n'est pas difficile d'imaginer que nos ancêtres des cavernes, aussitôt après avoir maîtrisé le feu, ont jeté sur ses braises quelques feuilles aux vertus apaisantes. Ensuite la pharmacopée a découvert des propriétés curatives au tabac, un peu comme certains vantent les bienfaits thérapeutiques du chanvre. Mais entre les troglodytes et la Direction des CFF, il y avait NOUS! Avouons-le sans honte, d'autant plus qu'il y a prescription, nous avons essayé de fumer durant l'enfance déjà. Au début, ce fut un petit bâton de liane sèche que l'on trouve en forêt et que notre patois désignait sous le nom approximatif de «vuerbe». L'expérience était efficace, nous étions si malades qu'il fallait se résoudre à tirer trois cigarettes pour quatre sous au distributeur automatique de la gare, juste pour continuer à faire comme les grands.

Ensuite, il y eut la phrase du sergent, celle qui tue en annonçant: «cinq minutes d'arrêt, permission de fumer». Mais le pli était pris, les acteurs des films en noir et blanc évoluaient dans la fumée, les cow-boys roulaient leurs clopes et les indiens proposaient de fumer le calumet de la paix. Serge Gainsbourg osait même affirmer que «Dieu est un fumeur de havane».

Bien entendu, et comme il est écrit sur les paquets de cigarettes, la fumée tue. Mais si l'on admet d'une part que les personnes âgées coûtent cher aux assurances et que d'autre part, un fumeur voit raccourcir son espérance de vie, il y a pour le moins un paradoxe à dissiper.

Dis, ma Mie, me permets-tu de tirer une bouffée sur ta clope, juste pour connaître ton avis sur ces lignes fumeuses?

à la source de votre bien-être
PHARMACIE MOUDONNOISE
PHARMACIE – PARFUMERIE – DROGUERIE
Avenue de la Gare 1a - 1510 Moudon - Tél. 021 905 94 10 - Fax 021 905 94 11
Durant le mois de novembre, profitez du
-20% sur la gamme Mebucaïne
-15% le vendredi 1er décembre
Sauf médicaments remboursés - Dans la limite du stock disponible - Non cumulable avec d'autres offres

Sans publicité, on est vite oublié!
VENDREDI 1ER DÉCEMBRE: ÉDITION TOUS MÉNAGES

MOUDON Samedi 4 novembre

Assemblée générale du Ski-Club Moudon

• Cette 88e assemblée générale s'est déroulée le 4 novembre dernier à 18h, à la salle de la Douane. Le président Mariano Franco ouvre l'assemblée. Il souhaite la bienvenue aux membres présents dont notamment Jean-Philippe Steck, municipal de l'aménagement du territoire, des bâtiments et des domaines communaux.

L'effectif de la société au 30 juin 2017 est de 132 familles membres, représentant plus de 300 personnes. Durant l'année écoulée, le comité a reçu 9 démissions. 7 nouvelles familles et 2 jeunes de 18 ans passant en actifs sont enregistrés.

Une minute de silence est faite en mémoire de Christian Trolliet, disparu en début d'année.

10 exclusions sont à déplorer pour non-paiement des cotisations, malgré l'envoi de plusieurs rappels.

Le SCM a organisé en 2017:

– 4 cours pour les OJ (dès 5 ans), avec une participation moyenne de 60 enfants
– 3 cours pour les Juniors (dès 12 ans) ainsi qu'un week-end
– 1 sortie familiale à Ovronnaz
– 1 sortie familiale à Saas-Fee, cette dernière ayant dû malheureusement être annulée. Le concours interne ainsi que le 4e cours OJ ont dû être annulés faute de neige.

Le SCM possède une structure J+S (Jeunesse et Sports). On compte aujourd'hui un staff de 18 moniteurs. Ils suivent régulièrement des cours de perfectionnement et ils sont mis à contribution pour certains camps scolaires.

Les vérificateurs des comptes ont fait part de leur rapport à l'assemblée et les comptes du SCM ont été approuvés avec une perte de Fr. 1'812.–.

Pour la saison 2017-2018, sont prévus:

– 13 janvier: cours OJ N° 1 à Rathvel
– 14 janvier: cours Juniors N° 1
– 20 janvier: cours OJ N° 2 à Rathvel
– 27 janvier: cours OJ N° 3 à Rathvel
– 28 janvier: cours Juniors N° 2
– 3 février: cours OJ N° 4 à Rathvel et concours interne
– 11 février: cours Juniors N° 3
– 9-10-11 mars: week-end familial et cours Juniors n° 4 à Nendaz
– 24-25 mars: sortie familiale
– 13-14-15 avril: sortie à Saas-Fe
– 3 novembre: assemblée générale.

Le SCM renonce à l'organisation du Troc, du moins pour l'instant.

Le comité est reconduit pour la prochaine saison, à savoir Mariano FRANCO (président), Rémi SAEZ (vice-président), Ruth SAEZ KÄPPELI (caissière), Isabelle WAEBER (secrétaire), Julien CHAPPUIS (J+S), Tom EHRLER (juniors).

Philippe GRUEZ (responsable OJ) transmet le témoin à une nouvelle venue, Edith MARTINEAU LAB. Ils organiseront cependant la saison 2018 ensemble. Philippe GRUEZ reste au comité et reprend un poste resté vacant, soit «sorties et internet».

[Isabelle Waeber]

Chaque semaine des nouvelles de votre région
pour Fr. 58.-/année

www.journaldemoudon.ch

Deuil

La famille de

Béatrice BLANK-DIZERENS

exprime sa profonde reconnaissance et remercie toutes les personnes qui, par leur envoi de fleurs, leur don, leur message de sympathie et d'amitié ainsi que leur soutien et leur présence, ont pris part à son deuil.

Chapelle-sur-Moudon, novembre 2017

Journal Moudon
Impression
Imprimerie Moudonnoise SA
Pl. de la Gare 9, 1510 Moudon
Tél. 021 905 21 61
Fax 021 905 21 15
www.journaldemoudon.ch
Rédacteur en chef
Anthony Demierre (AD)
info@journaldemoudon.ch
Publicité
annonce@journaldemoudon.ch
Fax 021 905 21 15

MOUDON

Association pour St-Etienne

«Chanter at home» pour la Lyre

(Chœur d'Oratorio) le dimanche 12 novembre avec le 2e concert de la saison 2017-2018.

• Après un premier concert vécu passionnément début octobre avec le Chœur Auguste, qui nous rappelait les mélodies envoûtantes de Johnny Cash, nous poursuivons notre programme axé sur la musique chorale et avons l'immense plaisir d'accueillir, ce dimanche, «notre» Lyre, cette belle société moudonnoise qui nous a préparé, avec enthousiasme, un programme de très grande qualité.

Ainsi, sous la direction de Sergueï Tcherkassov, la Lyre interprétera diverses œuvres de Mozart, Brückner et surtout Anton Dvorak, dont la fameuse *Messe en Ré*, musique riche avec des accents populaires et profonds pour chœur et orgue, un des chefs-d'œuvre de la musique d'oratorio qui devrait vous transcender et animer très favorablement les travées de notre église.

Notre équipe d'organisation s'attache à faire vivre, sur le plan culturel aussi, l'église St-Etienne et nous remercions chacun, chacune de l'intérêt porté aux Concerts et à tout ce qui s'y passe. Venez avec enthousiasme partager ces excellents moments et agendez aussi le prochain concert, cette année encore, le **10 décembre**, avec les Armaillis de La Roche et la Chanson des Hameaux de Vers-chez-Perrin.

Notre abonnement de saison, transmissible – un joli cadeau de Noël en fait – vous est toujours proposé (à prix réduit) et vous avez tout loisir de le demander à la caisse à l'entrée de St-Etienne.

Nous nous ferons une vraie joie de vous apporter notre bonjour d'amitié dimanche dès 17h à St-Etienne à l'écoute de nos amis de la Lyre de Moudon! Et pour ceux qui ont prévu de voir le match à 18h, pas de soucis... vous ne manquerez (presque) rien!

[Equipe d'organisation des Concerts St-Etienne]

▼ **La Lyre** Archives JdM

Météo

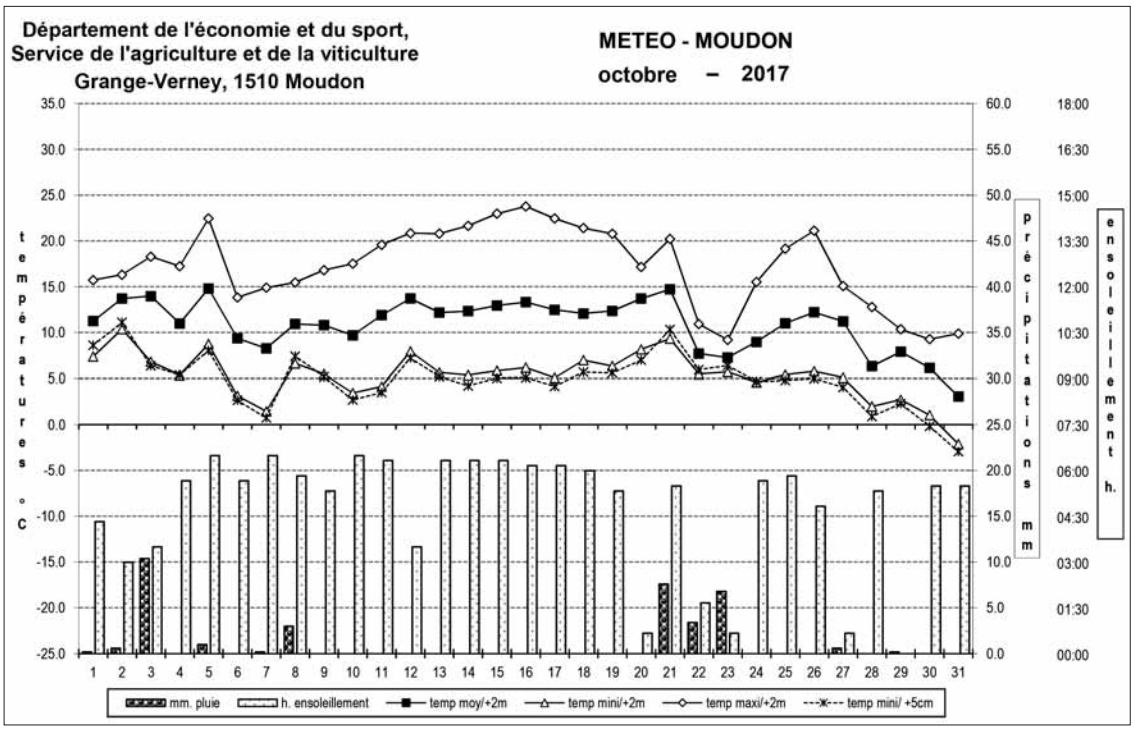

Relevés météo d'octobre 2017: La température et l'ensoleillement ont été très agréables. Par contre, le manque récurrent de précipitations donne du souci aux responsables de la distribution d'eau potable. [Laurent Aguet]

Température moyenne du mois:	**10.9 °C**	octobre 2016	8.1 °C	(moyenne 1973 - 2016:	9.3 °C)	
maximum absolu du mois	23.8 °C			minimum absolu du mois	-2.1 °C	
octobre le plus chaud: 2001	12.9 °C			octobre le plus froid : 1974	3.7 °C	
Précipitations totales du mois:	**34.0 mm**	octobre 2016	107 mm	(moyenne 1973 - 2016:	102 mm)	
octobre le plus pluvieux: 2004	226 mm			octobre le plus sec : 1985	6.1 mm	
Ensoleillement total du mois:	**147 heures**	octobre 2016	103 h.	(moyenne 2005 - 2016:	125 heures	
Rayonnement total du mois:	**74 kWh**	octobre 2016	56 kWh	(moyenne 1989 - 2016:	65 kWh)	

RÉGION Suite de la p. 1

Le Comptoir

Les animations journalières

Vendredi 17 novembre: soirée tropicale avec Les Inoxydables Steel Band

Samedi 18 novembre: musique vénitienne, cyclocross et cross-country

Dimanche 19 novembre: journée de la musique, avec l'Ecole de Musique de la Broye

Lundi 20 novembre: journée de l'agriculture

Mardi 21 novembre: fête de la bière (musique, mousses et plats traditionnels)

Mercredi 22 novembre: sport et culture, remise des Mérites broyards

Jeudi 23 novembre: journée de La Berra

Vendredi 24 novembre: journée de la mode et de la coiffure

Samedi 25 novembre: journée de la Jeunesse (volley, tir à la corde et musique country)

Dimanche 26 novembre: tournoi d'échecs et Championnat suisse des écaillers.

[G. Jaquenoud]

Dimab SA Payerne
1530 Payerne
www.dimab.ch

Dimab SA Yverdon
1400 Yverdon-les-Bains
www.dimab.ch

BMW 520d xDrive Touring, 1995 cm³, 140 kW (190 ch), 4,9–5,1 l/100 km, équivalent essence 5,3–5,7 l/100 km, 129–139 g de CO_2/km (moyenne de tous les véhicules neufs immatriculés en Suisse 134 g/km), émissions de CO_2 dues à la production de carburant et/ou d'électricité 22–24 g/km, catégorie de rendement énergétique C–E. Prix de vente au comptant CHF 70 911.– (prix catalogue avec équipement spécial CHF 78 790.–, déduction faite de la prime xDrive de 6% et de BMW Swiss Bonus de 4%). Primes valables jusqu'au 31.12.17. Le véhicule illustré est équipé d'options: pack Sport M CHF 6080.–, peinture métallisée CHF 1320.–, phares LED adaptatifs CHF 1890.–. 1er acompte sur leasing CHF 14 679.–, durée 48 mois, 10 000 km/an, taux d'intérêt annuel effectif 0,9%, mensualités de leasing CHF 499.–, offre de leasing valable jusqu'au 30.11.17 (livraison du véhicule au client jusqu'au 31.12.17), assurance casco complète obligatoire. L'octroi d'un crédit est interdit s'il entraîne le surendettement du consommateur. Un exemple d'offre de BMW Financial Services, BMW (Suisse) SA.

Eglise Evangélique Réformée du canton de Vaud

LUCENS - GRANDE SALLE
Samedi 11 novembre 2017
dès 10h

VENTE PAROISSIALE

Au menu de midi
filets de sandre, frites, salade
(assiette Fr. 24.– ; enfants Fr. 12.–)
et toute la journée
boissons - desserts - pâtisseries - artisanat - fruits et légumes - brocante - bouquins
Pâtisseries maison et autres bienvenues;
à apporter à la grande salle vendredi après-midi ou samedi assez tôt!

Boucherie Centrale

Rue Grenade 6 et 11 - 1510 Moudon

ACTION DE NOVEMBRE

GRANDE VENTE DE PORC
de production intégrée suisse

Nourri avec des aliments de la ferme de M. André Hofer de Moudon. Pas de production intensive.

Infos et réservations au
021 634 07 10 • 021 905 14 00 • 079 409 90 55

Confort et tranquillité sur la commune de Vallon à la rue des Chaumières 2-4 ! À VALLON

Appartements neufs 2 à 4 pièces à louer

quartier calme,
grandes loggias,
grandes terrasses,
buanderie commune,
cuisines agencées

www.bernard-nicod.ch
BERNARD NICOD
39, rue de la Plaine **Tél. 024 424 24 24**
1400 YVERDON

Lacustres
ESTAVAYER-LE-LAC

Appartement avec mezzanine de haut standing de 4.5 pièces au rez-de-chaussée.

Cuisine agencée, salle-de-bains/WC, 3 chambres, 1 séjour, jardin privatif d'environ 100 m².

Loyer 2'760.- + 220.- de charges
Possibilité de louer une place de parc extérieure à 70.- par mois

www.bernard-nicod.ch
BERNARD NICOD
39, rue de la Plaine **Tél. 024 424 24 24**
1400 YVERDON

Journal de Moudon

MOUDON

Eaux usées

Régionalisation de la STEP «Moyenne-Broye» de Lucens

Le jeudi 2 novembre dernier, le Comité de Pilotage (COPIL) de la régionalisation de la STEP de Lucens tenait une séance d'information à Moudon pour les municipalités concernées par le projet en question.

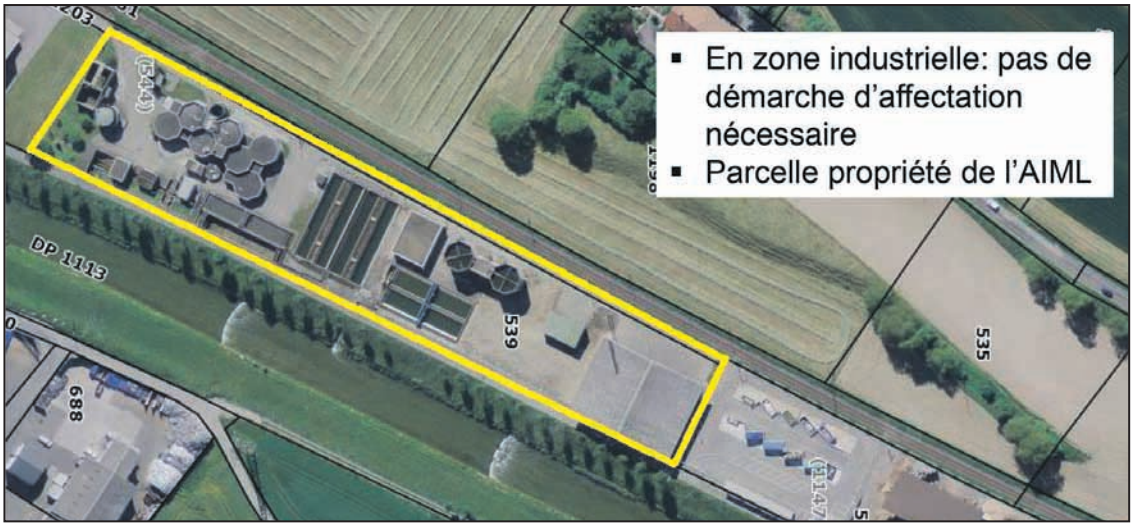

• Le président du COPIL, Sylvain Schüpbach, et les représentants du bureau Hollinger SA ont présenté les grandes lignes des transformations envisagées afin d'adapter la station d'épuration de Lucens pour qu'elle puisse traiter les eaux usées des nouvelles communes qui vont s'y raccorder et qu'elle puisse également répondre aux nouvelles exigences sanitaires désormais en vigueur, notamment concernant l'élimination des micropolluants chimiques et autres résidus de médicaments. En résumé, il s'agit surtout d'améliorer la qualité du traitement des eaux et d'augmenter considérablement le volume des eaux usées qui pourront être traitées à Lucens.

On parle donc d'une extension de la régionalisation de la STEP et d'un perfectionnement des installations constituant ce que l'on appellera dorénavant la STEP de la Moyenne Broye.

La mise en eau de ce nouveau dispositif est prévue pour 2025 et le coût des installations nouvelles devrait avoisiner les 30 millions de francs. Avec la mise en fonction de ce nouveau dispositif d'épuration, on pourra fermer les petites STEP villageoises souvent très anciennes dont les performances ne correspondent plus aux normes en vigueur aujourd'hui. D'autre part, ce sont 30 communes vaudoises et fribourgeoises qui seront raccordées à la grande STEP de Lucens.

A part les nouvelles exigences techniques, c'est surtout la croissance démographique et le vieillissement des anciennes STEP locales qui sont à l'origine du développement de ce projet de centralisation. Il faut aussi noter que le coût de l'épuration par habitant est nettement plus avantageux quand on peut recourir à une grande installation qui garantit en plus de meilleures performances environnementales.

Toute cette adaptation est déjà en marche, puisqu'en 2017 ce sont les communes de Ropraz et de Vulliens qui sont déjà venues se raccorder à la STEP de Lucens pour le traitement de leurs eaux usées.

Un autre avantage du choix du site de Lucens pour la construction des nouvelles installations réside dans le fait qu'étant donné la situation des terrains concernés, qui sont en zone industrielle, il n'y a pas de démarches compliquées à effectuer pour obtenir les permis de construire nécessaires.

Précisons encore que la répartition des frais entre les diverses communes engagées se fera au prorata du nombre d'habitants concernés.

Il appartiendra donc désormais aux autorités communales concernées de confirmer leur adhésion au projet et la feuille de route prévoit qu'en septembre 2018 l'étude du projet sera achevée et que les parties prenantes pourront alors donner leur accord pour aller de l'avant.

[Donaly]

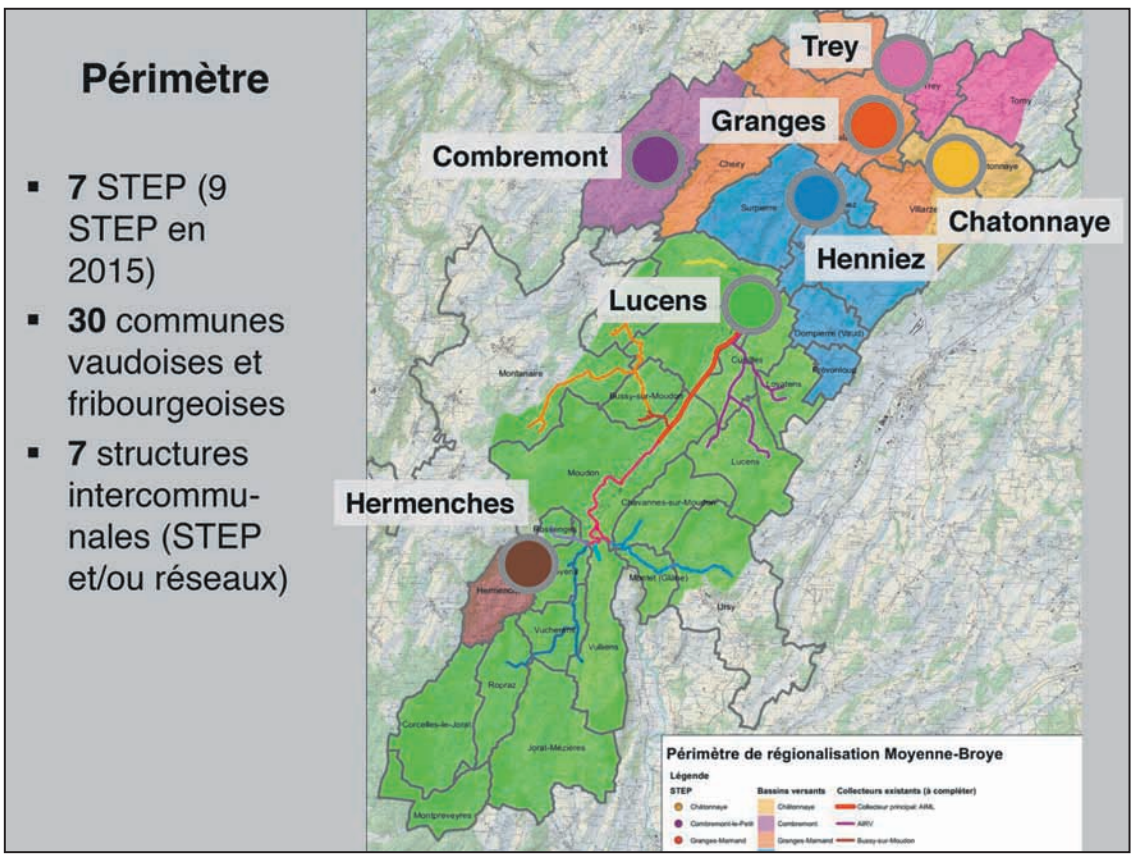

Réclame

MOUDON

Conseil communal du mardi 7 novembre

Le parc aux biches, un avenir bien incertain...

La décision concernant sa réfection a été reportée; est-il souhaitable de maintenir des animaux en captivité à Moudon?

• Cinq semaines après la séance du 3 octobre, voici les membres du Conseil à nouveau convoqués par André Zimmermann, le président 2017-2018. Il salue chacun puis ouvre la discussion sur le procès-verbal de la dernière séance, rédigé par Mme Nicole Wyler. Celui-ci est accepté sans discussion, de même que l'ordre du jour tel qu'il est présenté. L'appel fait constater la présence de tous les municipaux et celle de 47 conseillers, les absents étant excusés.

Communications du Bureau

Geneviève Nicola-Meylan a donné sa démission du Conseil pour cause d'augmentation de son temps de travail. Le PS-Les Verts présentera sa remplaçante lors du Conseil du 5 décembre.

Communications de la Municipalité

Olivier Duvoisin: l'Urban Training s'est terminé en septembre sur un bilan réjouissant puisqu'en moyenne 20 personnes ont participé chaque lundi soir. La Municipalité a pris la décision de renouveler cette activité en 2018.

Felix Stürner signale que, le 9 octobre, des malandrins se sont introduits dans les salles de classes de l'ancienne Ochette et de la Charmille, provoquant des dégâts et volant du matériel. Plainte a été déposée.

Michèle Pidoux annonce la fusion des Services Forêts et Voirie dès 2018. Le chef en sera Gilbert Pidoux assisté de Jean-François Randin (12,5 équivalents temps plein en tout).

Michèle Pidoux: sitôt après le préavis accepté par le Conseil concernant l'éclairage public (dernière séance), le Canton décidé de subventionner certaines installations pour autant qu'une étude soit faite par les communes. Les critères d'acceptation sont à l'heure actuelle peu clairs et le changement des lampes à vapeur de mercure ne sont pas forcément subventionnables.

Carole Pico présente l'état d'avancement des projets Maison de santé et Centre médical. La première est un projet institutionnel conduit par l'ACISO (Oasis) sur un terrain communal bénéficiant d'un droit de superficie. Le projet entre dans sa phase concrète et sera opérationnel en 2018. D'un coût de 8 millions, il comprendra 3 niveaux, avec accueil temporaire (CAT) organisé par l'Oasis et cafétéria, un étage pour les activités liées au HIB (consultations de médecins) alors que le 2e étage sera réservé aux CMS et ABSMAD. Quant au Centre médical, c'est un projet privé en collaboration avec les médecins du Fey. Il dépend de l'acceptation du Plan partiel d'affectation du centre qui sera soumis au Conseil en décembre. La Municipalité se réjouit de cette amélioration de l'offre en faveur de la population, tout en relevant la complémentarité des deux projets.

Nominations

Michel Lohner (PLR) devient membre remplaçant de l'AISMLE, alors que Valérie Musy (PLR) en devient membre à part entière.

Ufuk Ikitepe (PLR) est nommé à la COGEFIN, en remplacement de Ronny Ghelmini, démissionnaire.

Rapports de commissions

Préavis N° 11/17, demande d'un crédit de Fr. 314'300.– pour la réfection du parc aux biches, du chemin piétonnier, de l'éclairage et de la place de jeux. La Municipalité estime que le réaménagement de cette zone de loisirs doit se faire en une seule fois (donc avec un seul préavis). Le chemin des Biches est en très mauvais état et sa réfection est indispensable. De surcroît il n'est pas éclairé à l'heure actuelle. Quant au parc aux biches, il sera redimensionné (réduit) pour accueillir un maximum de 7 animaux. Le mur qui le borde n'est pas réparable et devra être reconstruit totalement. Il sera rehaussé par un grillage qui fera aussi le tour du parc entier afin d'éviter, entre autres, le jet de sacs en plastique. Le cabanon au centre du parc actuel ne correspond plus aux normes vétérinaires et sera remplacé par un couvert. Pour donner suite à la motion Barraud et consorts «Rénovation et amélioration des places de jeux», il a été décidé d'agrandir la place de jeux attenante, passant ainsi à 1040 m^2. Ne répondant plus aux normes de sécurité, les installations de jeux seront remplacées et de nouvelles installées. Un nouvelle entrée par le chemin des Biches remplacera l'actuelle, évitant ainsi aux enfants d'avoir un accès direct à l'av. de Billens, un axe emprunté par de très nombreux véhicules. Pour ce qui est des coûts, le montant prévu pour le chemin des Biches et son éclairage ascende à Fr. 117'478.–, Fr. 100'982.– pour la rénovation du parc et Fr. 95'929.80 pour celle de la place de jeux. Une subvention cantonale d'un montant de Fr. 13'638.80 réduira la note finale.

La commission nommée pour l'étude de cet objet est présidée par M. Christophe Gertsch. Dans son rapport, il précise que, selon le municipal F. Stürner, ce préavis avait été retiré précédemment et qu'il est réactualisé cette année. C'est à l'unanimité que la commission approuve la réfection du chemin et la pose d'un éclairage. Elle a aussi accepté la rénovation du parc aux biches telle que présentée (amputé d'env. 100 m^2). Pour ce qui est de la place de jeux, elle souhaite que des jeux en bois soient préférés à ceux en plastique. Elle estime par contre superflu la pose de jeux d'eau pour un montant de Fr. 38'850.– et souhaite que ce montant soit investi dans la réfection d'autres places de jeux. Elle dépose un amendement dans ce sens, sous forme d'une modification d'une conclusion du préavis à savoir un crédit de Fr. 57'079.80 pour la rénovation de la place de jeux.

Sylvie Freymond, au nom de la COGEFIN, relève que les dépenses ont été peu élevées cette année et que les finances communales permettent cet investissement.

La discussion est très largement utilisée. Tout d'abord par Roger Müller qui combat l'entrée en matière, argumentant l'investissement important alors qu'il faut en prioriser certains. Il est soutenu par Serge Demierre pour qui la commission a posé plus de questions qu'elle n'a apporté de solutions. Le mélange des projets présentés n'est de loin pas apprécié. Si la réfection de la place de jeux ne suscite pas d'opposition, il n'en va pas de même de la création de jeux d'eau. Michel Piguet par contre est favorable au projet (les travaux d'entretien sont nécessaires) et il est appuyé par le municipal Stürner qui souhaite mettre aux normes le parc aux biches et faire quelque chose d'homogène dans ce quartier. Le municipal Barraud précise qu'au niveau finances on respecte le plan des investissements, le but étant d'éviter un saucissonnage que le Conseil n'apprécie en général pas. Au vote l'entrée en matière est acceptée. La discussion se poursuit avec Charles Charvet qui mentionne le côté émotionnel du parc aux biches. Est-il encore souhaitable de maintenir des animaux en captivité alors que le parc de Sauvabelin a été supprimé et que l'on dispose d'un parc animalier à moins de 10 km de Moudon? Plusieurs conseillers ont encore pris la parole... et s'en est suivi UN GRAND FLOU, la discussion partant dans tous les sens (NdlR: entre les pour, les contre et bien au contraire, l'addition des 3 objets n'a convaincu personne). Au final c'est Willy Blaser qui a apporté la solution (soutenu par Carlos Costa): il a proposé de renvoyer la décision à la prochaine séance, ce que 22 conseillers ont accepté (alors que 10 auraient suffi, art. 75 du RC). Ce délai supplémentaire permettra sans doute aux différents groupes de préparer une réponse pour le 5 décembre.

Préavis N° 12/17, demande d'un crédit complémentaire de Fr. 46'000.– pour la réfection de l'isolation du réservoir de la Frique. Ce réservoir a été révisé et a subi d'importants travaux pour sa mise en conformité, ceci de 2008 à 2011. Lors des travaux, les extérieurs ont été nettoyés et la terre qui le surmontait enlevée. Débarrassé de son enveloppe naturelle, il s'est mis à «transpirer» intérieurement, provoquant la corrosion des fers d'armature et la dégradation du béton. Il convient donc de réaliser (en urgence) une étanchéité de toiture et une isolation périphérique pour un montant de Fr. 46'000.– (prenant en charge un dépassement de Fr. 9756.35) qui seront ajoutés au montant du premier préavis (Fr. 496'000.–). Une subvention de l'ECA est attendue pour ces travaux.

Au nom de la commission d'étude, Michaël Voruz relève que seule l'étanchéité de la toiture pourra être réalisée prochainement. La pose de l'isolation périphérique nécessitant une température de 5°C pendant les 3 semaines de travaux, elle sera réalisée au printemps. Relevant qu'une subvention de l'ECA est attendue pour l'ensemble des préavis (Fr. 25'000.–), la commission s'étonne tout de même qu'un préavis datant de 2006 ne soit pas encore bouclé après tant d'années et propose au Conseil d'accepter les conclusions municipales.

La discussion est utilisée par Monique Tombez qui s'étonne que la subvention n'ait pas encore été versée pour des travaux réalisés en 2008-2010.

Suite en p. ci-contre

CONSEIL COMMUNAL

Suite de la p. 6

Michèle Pidoux lui répond que le dossier doit avoir été bouclé pour pouvoir en bénéficier, ce qui n'était pas le cas. L'ECA a accepté de réexaminer le dossier malgré l'important retard. René Meillard s'étonne que les ingénieurs (qu'on paie bien cher) n'aient pas pensé à ce problème.

Au vote, c'est par 46 voix et une abstention que le Conseil accepte le préavis.

Préavis N° 15/17, droit de superficie en faveur de Genossenschaft Elektra Baselland (EBL). En avril 2017, la Municipalité a lancé un appel d'offres pour la réalisation d'un réseau de chauffage à distance au bois (plaquettes) dans le quartier du Champ-du-Gour et Fey pour les besoins énergétiques du nouveau collège, de la salle de gym et d'un nouveau quartier à construire «La Colline du Fey». Le raccordement d'autres consommateurs sera possible. L'offre retenue est celle d'EBL, une société qui exploite 60 installations en Suisse (dont Ecoles et Grande Salle de Lucens). La parcelle sur laquelle est prévue l'installation est en zone d'utilité publique (propriété de la commune). La société EBL construit, finance (Fr. 5'346'000.–) et exploitera l'installation. D'une puissance de 2500 kW, elle sera composée de deux chaudières à bois, d'une à gaz et d'un électrofiltre (pour neutraliser les particules fines) à construire par étapes. Le droit de superficie prévu concerne la mise à disposition d'une parcelle de 2511 m^2 d'une durée de 50 ans pour un montant à payer en une seule fois de Fr. 125'550.–. Par convention, EBL s'engage à valoriser le bois local et régional puisque la fourniture des plaquettes sera assurée par le Groupement forestier Broye-Jorat.

Le président de la commission Pierre-Alain Volery signale que l'ECA a fait une demande pour se brancher à cette centrale de chauffe, envisageant la construction de nouveaux bâtiments. Il pense aussi raccorder les existants (Château-Sec) lorsqu'il faudra renouveler les chaufferies. C'est à l'unanimité que la commission accepte le préavis, tout en s'étonnant que ce projet ne soit pas arrivé en même temps que la demande de construction du collège.

Etonnamment, la COGEFIN a été priée de rapporter sur cet objet. Pour la bonne forme, elle précise qu'elle ne peut être que favorable à cette recette sous forme de redevance unique, attendant encore l'obtention d'un permis de construire entré en force et exécutoire par EBL.

La discussion est utilisée par G.-Alexandre Duc, pour qui l'emplacement prévu n'est pas idéal au vu de l'impact visuel entre des zones de loisirs et résidentielle. Cette centrale aurait-elle pu se situer à un autre endroit? Il est rassuré par Sandrine Bosse: à Avenches, tout fonctionne sans problème. Etienne Habegger s'étonne que l'on délègue le système de chauffage à une société. Tout comme Charles Charvet qui trouve le prix du terrain proposé (Fr. 50.–) modique. Le municipal Steck peut apporter des réponses suffisamment claires pour que le Conseil accepte les conclusions municipales à la quasi unanimité (2 abstentions seulement).

Préavis N° 19/17, demande d'un crédit de Fr. 39'000.– pour l'étude d'une stratégie communale en matière de stationnement. Dans le cadre de l'étude de requalification du centre-ville élaborée en 2015-2016 par le Bureau De Perrot, il a été relevé une forte inadéquation entre la gestion des places de parc et les besoins des différents usagers (habitants, visiteurs, pendulaires et usagers des transports publics). Cette étude a aussi montré que la forte présence des véhicules stationnés ne permettent pas d'apprécier la qualité de notre cadre bâti. Aujourd'hui, la Municipalité est d'avis qu'il devient nécessaire d'établir une stratégie globale et cohérente pour le stationnement dans la commune. La mise en œuvre du réaménagement du centre-ville va se faire progressivement, de plus, l'interface de la gare va faire l'objet d'un projet de réaménagement lui aussi. De façon générale, le stationnement est un facteur important de l'accessibilité en ville (il faut disposer des bonnes places aux bons endroits). L'étude proposée permettra d'englober les problématiques suivantes:

– Places de livraison
– Places pour cars
– Places pour deux-roues
– Gestion du stationnement lors d'événements exceptionnels.

Pour financer cette étude d'un coût d'environ Fr. 39'000.–, la Municipalité entreprendra des démarches auprès de la COREB afin d'obtenir un soutien financier dans le cadre de la Loi sur l'appui au développement économique. En cas d'acceptation par le Conseil, cette étude pourra être réalisée dans un délai de 5 à 6 mois.

Par la voix de Willy Blaser, la commission précise que c'est avec réserve et méfiance qu'elle a perçu ce préavis et surtout son bien-fondé. Toutefois, les explications de Carole Pico, syndique, l'ont convaincue. Un réaménagement et un nouveau concept devra être trouvé quant aux durées de parcage dans les différents parkings de la ville. Il faudra aussi repenser les places P+R vers la gare et étudier si la construction d'un nouveau parking est nécessaire. Par manque d'effectifs, les Services communaux ne peuvent réaliser cette étude. La commission attire l'attention de la Municipalité afin qu'elle soit menée de concert avec la SIC, l'Office du tourisme ou encore la Commission de circulation. Elle conclut par l'invitation aux conseillers d'accepter le préavis présenté et la demande de crédit en découlant.

Là encore, la discussion est nourrie. Tout d'abord Carlos Costa estime que ces diverses études ne vont que rarement jusqu'à la réalisation d'un projet. N'est-ce pas là une façon de se couvrir pour la Municipalité (ce n'est pas nous, c'est l'étude!); et la commission de circulation, à quoi sert-elle? Charles Charvet s'étonne que ce préavis n'ait pas été présenté avec celui à venir de réaménagement du centre-ville. Pour René Meillard, pas besoin d'une étude pour savoir qu'on manque de places de parc à Moudon.

La syndique Carole Pico rappelle que cette étude est à placer dans une vision globale. C'est le 1er volet d'un projet phare, l'interface multimodal de la gare pour lequel une discussion a eu lieu ce jour-même avec les Services de l'Etat. D'autre part, elle fait mention de Fr. 400'000.– à disposition pour l'aménagement d'un futur parking. Par ailleurs, il faut relever qu'elle a répondu avec conviction aux différents intervenants. De ce fait, le Conseil a approuvé le préavis par 42 voix (1 avis contraire et 4 abstentions).

Préavis N° 20/17, Règlement communal sur la protection des arbres. Lors de la séance du 2 mai dernier, le Conseil avait accepté ce nouveau règlement, non sans l'avoir assorti d'amendements après avoir entendu les remarques d'une vingtaine d'agriculteurs moudonnois. La commission avait proposé l'augmentation du diamètre des arbres concernés de 20 à 30 cm et en excluant de ce règlement la forêt, les exploitations agricoles ou arboricoles. Le Service de l'environnement cantonal ne l'a pas entendu de cette oreille et la Municipalité a dû présenter une nouvelle mouture des articles 2 et 3 contestés et en levant les oppositions (dont une arrivée lors de la seconde mise à l'enquête).

Le préavis est examiné par la même commission que la première mouture (présidée par Daniel Goy). Du rapport, nous retiendrons qu'il n'a jamais été répondu de façon convaincante par le Canton aux questions que la commission était en droit de se poser sur l'égalité de traitement entre les communes concernées par cette refonte de règlement. Toutefois, dans le but de disposer d'un règlement sur la protection des arbres, la majorité de la commission accepte les conclusions du préavis et propose au Conseil d'en faire de même. Pour autant que comme la Commune, le Département lève lui aussi les oppositions.

Soyons clairs, outre l'heure avancée, je crois que beaucoup n'ont pas compris grand-chose dans les pourtant très détaillées explications du rapport. C'est donc sans discussion que le Conseil accepte les conclusions du préavis (4 avis contraires et 2 abstentions).

Informations

Après la présentation de l'AISMLE, de l'AIML et de l'Oasis lors de la dernière séance par leurs délégués, il appartenait ce soir à Dominique Barbey-Mayor de présenter la commission consultative tourisme et à Kurt Lehmann celle des pétitions.

Proposition individuelles

Fernando Pereira dépose une motion pour encourager la réalisation de places de parc pour vélos munies de supports sécurisés et situées à proximité des différents services (écoles, magasins, bureaux communaux). La syndique Carole Pico signale que cette motion entre parfaitement dans l'étude votée ci-avant sur le stationnement, ce que le Conseil cautionne puisqu'il rejette à 2 voix près la prise en compte de la motion.

Carlos Costa aurait aimé savoir combien ont coûté les «assessment» du bureau mandaté pour recruter le nouveau secrétaire municipal. Le municipal Barraud lui répond que le montant figurera dans les comptes de la commune examinés par la commission de gestion. Après un premier tri des candidats par la Municipalité, il est important que, pour la nomination de cadres supérieurs, ceux-ci soient entendus par un bureau neutre.

Il est 22h54 lorsque le président peut lever cette très (NdlR: trop) longue séance.

[Luc Baer]

Résidence les Tenevières
ESTAVAYER-LE-LAC

résidence de 21 appartements neufs à louer

2.5, 3.5 et 4.5 pièces

Quartier calme, grands balcons, buanderie, cuisines agencées.

www.bernard-nicod.ch
BERNARD NICOD
39, rue de la Plaine **Tél. 024 424 24 24**
1400 YVERDON

Lacustres
ESTAVAYER-LE-LAC

Appartements de 4.5 pièces aux combles neufs à louer

Comprenant: Hall, cuisine agencée, un séjour, salle de bains/WC, WC séparés, lave-linge et sèche-linge, trois chambres.

Loyer 1'990 + 230 de charges

www.bernard-nicod.ch
BERNARD NICOD
39, rue de la Plaine **Tél. 024 424 24 24**
1400 YVERDON

Un deuil? †

Vos lettres de faire-part
Vos cartes de remerciements

Livrables dans un délai très court
Différents modèles à choix

Renseignements:
Imprimerie Moudonnoise SA
Tél. 021 905 21 61

VOTRE ÂGE EST UN AVANTAGE

Profitez d'un rabais équivalent à votre âge, **et au minimum 50%,** sur les montures optiques.

au minimum 50%

OPTIQUE MOUDON
Rue du Temple 16
1510 Moudon
021 905 14 14

Offre valable jusqu'au 30.06.2017 à l'achat d'une paire de lunettes optiques (montures en stock). Offre valable dès 18 ans. Voir conditions en magasin.

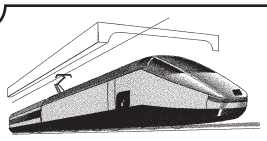

Hôtel-Restaurant du Chemin-de-Fer

Place Saint-Etienne 4 1510 Moudon Tél. 021 905 70 91 Fax 021 905 70 92

Les 11 et 12 novembre + 17 et 18 novembre

Cuisses de grenouilles à gogo

Fr. 34.– (sur réservation)

****

La chasse

Nouvelle carte
Menu dégustation (8 plats)

****

Veuillez réserver au 021 905 70 91

AMEUBLEMENT - AGENCEMENT
Gilbert L'HOMME
MAÎTRE ÉBÉNISTE
1684 MÉZIÈRES / ROMONT
TÉL. 026 652 24 94 – FAX 026 652 44 94

PROMOTION D'AUTOMNE SUR SALONS:

Exemple: 1 salon cuir
5 places dont 2 relax élec.

Fr. 6'000.–
au lieu de Fr. 8'600.–

PROFITEZ DE L'ACTION BICO
Visitez nos 3 étages d'expo:
Cuisines réalisées dans nos ateliers par des hommes de métier.

AGRICULTURE

De saison

La betterave à l'ordre du jour dans nos campagnes

• Ces derniers jours, les automobilistes qui circulent dans la région ont certainement croisé de nombreux convois de tracteurs avec des remorques chargées de betteraves sucrières. En effet, après la récolte, il ne faut pas trop tarder pour livrer ces précieuses marchandises à la sucrerie, car la betterave supporte mal un long stockage qui pourrait en amoindrir la qualité et, subséquemment, la teneur en sucre.

Déchargement des betteraves à la gare de Moudon yg

Ces fameux tracteurs se dirigent donc vers les points de collecte qui se situent dans plusieurs gares de la région, notamment à Moudon, Granges-Marnand, Payerne et tout au long des lignes de chemin de fer qui relient la Broye à la sucrerie d'Aarberg.

Le canton de Vaud est particulièrement concerné par cette culture spécifique car il est le plus gros producteur de Suisse avec un quota de plus de 413'000 tonnes à livrer à la sucrerie d'Aarberg en 2017. C'est certainement la raison pour laquelle le canton de Vaud a gardé sa participation de 7% dans le capital de la sucrerie en question.

La culture de la betterave réclame beaucoup de soins car c'est une plante relativement délicate qui est à la fois sensible à la météo et qui nécessite un dosage très contrôlé et faiblement dosé de produits phytosanitaires. Cette année, on peut dire qu'une certaine sécheresse a eu un effet légèrement négatif qui se répercute sur les quantités produites et sur la teneur en sucre des betteraves.

Ajoutons qu'après la récolte, les livraisons à la sucrerie demandent une certaine urgence car le dernier délai pour acheminer et livrer les betteraves se situe entre Noël et Nouvel An. Ceci explique en grande partie pourquoi un aussi grand nombre de tracteurs se retrouvent sur la route de Berne en fin d'année.

Sur le plan du marché, actuellement les betteraviers sont très inquiets car, en septembre 2017, l'Union européenne a modifié de façon unilatérale le régime sucrier et supprimé à la fois les quotas en vigueur, les restrictions d'exportation et le prix minimal de la betterave sucrière. C'est pourquoi l'économie sucrière suisse subit une pression massive sur les prix payés aux producteurs.

Par conséquent la superficie consacrée à la culture de la betterave sucrière a diminué de plus de 1000 hectares et l'utilisation des capacités de production des sites d'Aarberg et de Frauenfeld est menacée. Les producteurs soulignent que des solutions pourraient être trouvées dans le cadre des bases juridiques existantes qui sont compatibles avec les règles de l'OMC et des accords bilatéraux. Donc des ajustements nécessaires et possibles en matière de protection douanière sont fort souhaitables.

[Donaly]

La «souris» avale son chargement... yg

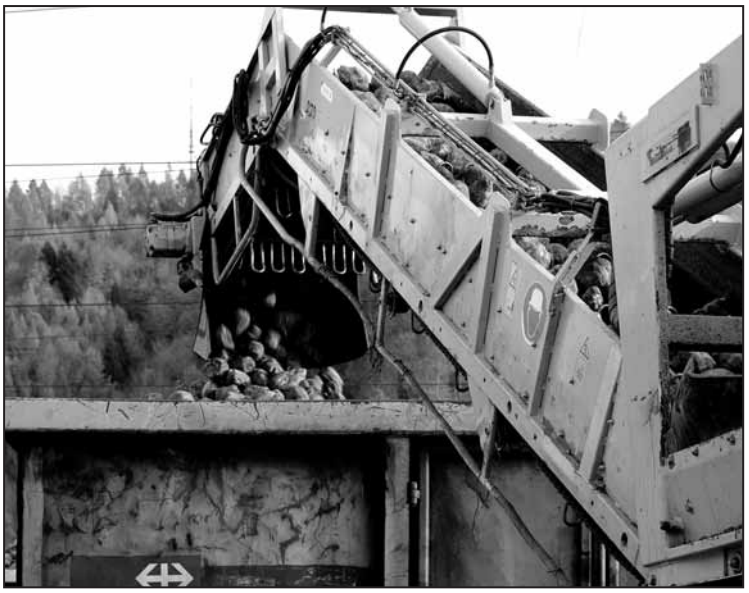

Transfert dans le wagon yg

Les brèves

• MOUDON Moment avec l'Entente Moudonnoise

Un parti uniquement moudonnois dédié à sa ville et à son amélioration, telle est la devise de l'Entente Moudonnoise. Notre parti regroupe des courants de pensées différents, hors du dogme des autres partis politiques. Cette vision nous confère une certaine liberté quant aux projets que nous souhaitons défendre. Dès lors, nous vous invitons à venir partager un moment convivial autour d'une fondue au fromage le **samedi 11 novembre prochain dès 11h** sur la place du Forum.

A cette occasion, nous pourrons échanger sur vos attentes concernant l'avenir de notre belle cité.

• MOUDON K. Antonietti à UniCréa

Karin Antonietti, artiste peintre de Moudon, informe les lecteurs du *Journal de Moudon* qu'elle fait partie des 100 créateurs sélectionnés pour exposer au Salon UniCréa qui aura lieu **du 9 au 12 novembre prochains** au Château de la Sarraz. Elle va y présenter ses dessins à l'aquarelle en format 8x8 cm, qu'elle met en valeur sur des supports en acier ou en béton.

Par ailleurs, elle publie également chaque jour depuis le 1er janvier 2017 une illustration sur Instagram. Voici les liens utiles:

https://www.karinantonietti.com
https://www.instagram.com/ka.r.i.n/

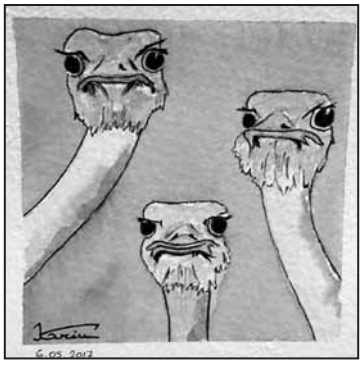

• MOUDON Théâtre de la Corde: «Attention: humour!!!»

Pour sa troisième création, l'Obsidienne Compagnie vous propose un spectacle sur l'humour et le rire. Une pièce humoristique et sérieuse qui soulève la question de notre relation à l'humour et la place qu'il occupe dans notre société. L'humour représente-t-il un danger pour notre société ou est-ce l'humour qui est en danger dans cette dernière? Les personnages de ce spectacle, deux scientifiques auto-proclamés, vont exposer, démontrer, les résultats de leur recherche sur les deux grands thèmes que sont le rire et l'humour. Mais leurs résultats vont s'avérer douteux voire dangereux.

Vendredi 10 novembre à 20h30, Théâtre de la Corde.

Billetterie auprès de Moudon Région Tourisme au 021 905 88 66 ou sur http://ticketing.moudon.ch.

LUCENS Samedi 18 novembre

Concert Sainte-Cécile de l'harmonie L'Abeille

• C'est avec les premières gelées d'automne que nous retrouvons habituellement les soirées de société. En ce qui concerne l'Harmonie L'Abeille, c'est le samedi 18 novembre prochain qu'elle vous invite à participer à son concert de Sainte-Cécile.

Après la production de notre groupe d'éveil à la musique, c'est l'Ensemble des Jeunes du Conservatoire de Musique de la Broye qui aura le plaisir de vous interpréter quelques pièces. Cette formation, composée d'une quinzaine de jeunes, évolue sous la baguette de M. Nicolas Jaquet, également directeur de notre harmonie.

Le menu de L'Abeille sera composé de deux pièces principales: tout d'abord nous vous proposerons «Le fantôme de l'opéra», pièce tirée de la célèbre comédie musicale. Puis nous vous ferons découvrir «Downtown Divertiment» de Johan de Meij. Cette pièce de deuxième division sera notre morceau de choix lors de la prochaine Fête cantonale des musiques qui aura lieu le premier week-end de juin 2018 à la Vallée de Joux.

Quelques pièces plus légères compléteront ce programme, avec notamment des musiques de film tel que «Moment For Morricone» tiré du célèbre western «Le bon, la brute et le truand». Nous vous rendons attentifs que le concert débutera à 20h15!

Venez nombreux nous rejoindre à la Grande Salle de Lucens, entrée Fr. 12.–.

Samedi 18 novembre 2017
portes 19h30 – rideau 20h15

[Marcel Rey]

LUCENS Musique

Concert de gala

Le Brass Band Junior Vaudois s'est allié aux Dix de Cuivre pour un concert exceptionnel.

Le Brass-Ensemble «Dix de Cuivre»

• C'est à un événement musical de qualité que les deux ensembles convient les amateurs de musique brillante. Le Brass Band Junior Vaudois a été fondé en 2012 et compte plus de 40 musiciens, tous issus de sociétés de musique vaudoises. Il est dirigé par M. Simon Sulmoni, un musicien bien connu à Lucens puisqu'il a dirigé l'harmonie L'Abeille, avant de faire partie du corps enseignant du Conservatoire de Musique de la Broye. Le Brass-Ensemble Dix de Cuivre a été fondé en 1990. Sous la direction de M. Michel Burnand, il excelle dans les registres de variétés, de musique classique, de jazz et bien entendu, de brass. Ce concert sera donné dans la Grande Salle de Lucens, le dimanche 19 novembre à 17h. L'entrée sera libre et une collecte à la sortie sera entièrement versée aux Ligues vaudoises et fribourgeoises contre le cancer.

[G. Jaquenoud]

SPORTS Football

Etoile-Broye

Résultats

Pully Football - Seniors 40+	3-2
Mvt Menthue - Juniors B	0-6
Juniors B - Lutry (Coupe 1/8)	3-0
Juniors CI - AS Haute-Broye	0-4
Mvt du Centre II - Juniors DI	0-5

Prochains matches

Samedi 11 novembre

09h30 Jun. DI - Mvt Menthue II à Lucens
14h00 VPC Sport I - Juniors CI à La Chaux

LUCENS Jeudi 2 novembre

Concert de Moineau pour les retraités broyards

• Présidée par Hélène Affolter de Moudon, la section Broye-Vully de la Fédération vaudoise des retraités (FVR) compte traditionnellement une journée récréative au programme de ses activités annuelles. Jeudi dernier, à la Grande Salle de Lucens, ils étaient 175 à partager le délicieux repas apprêté et servi par l'équipe du traiteur Philippe Haenni.

De l'apéritif au dessert, le chanteur et musicien Moineau a séduit les participants avec une invitation colorée à remonter le temps, dans un récital de chansons françaises brillamment maîtrisé. Ambiance chaleureuse et joyeuses rencontres ont fait de cette journée de novembre un merveilleux antidote à la morosité de la saison froide qui s'annonce.

[JDF]

175 membres de la FVR Broye-Vully ont participé à la journée récréative à Lucens

Bref instant de repos pour les organisateurs Ronald Papaux, Bernard Nicod, Hélène Affolter, présidente, Jean-Claude Bettex, André Affolter, Roselyne Nicod et Viviane Papaux (de g. à dr.)

Moineau, chanteur et musicien de talent, a offert un décor musical apprécié à la rencontre des retraités broyards

Souriante complicité dans la danse, entre Anne-Marie et Pierre-Vincent Métraux

Photos jdf

Recherche pour entrée de suite ou à convenir

SECRÉTAIRE - COMPTABLE

avec CFC - environ 4 heures par jour

La personne ayant connaissance
du programme Winbiz serait un atout.

Nous attendons vos offres écrites
accompagnées des documents usuels:

Garage de Peney Diserens SA
Route de Villars-Mendraz 3
1059 Peney-le-Jorat

Nous ne répondrons qu'aux dossiers qui correspondent au profil requis

Ursy - Salle communale
Vendredi 17 novembre 2017 à 20h

MATCH AUX CARTES

En faveur des enfants du cercle scolaire Ursy-Montet

1er prix: 2 jambons
Prix spéciaux jusqu'au 20e
Saucisson en consolation

Inscription: 079 320 48 42 ou sur place
Ouverture des portes 19h
Fr. 50.– par équipe - Soupe offerte

IDÉE CADEAU

Offrez un abonnement au Journal de Moudon!

021 905 21 61

Journal de Moudon

Prochain tous ménages

Ve. 1er décembre

Délai de réception des textes
et annonces: **ve. 24 novembre**

tous nos tarifs sur www.journaldemoudon.ch

1 MOIS DE FOLIE!

CUISINES À –50%

Fr. 12'800.– au lieu de Fr. 25'600.–

Appareils de marque compris
Prise de mesures et devis GRATUITS
15 ans d'expérience - Expo sur rdv

Espace Cuisine
Route de Bulle 41
1696 Vuisternens-en-Ogoz
026 411 05 10

La paroisse réformée
de Moudon-Syens a le plaisir
de vous convier à sa prochaine

Assemblée de paroisse

qui aura lieu le

jeudi 30 novembre 2017 à 20h

à l'église Saint-Etienne à Moudon

Votre vie quotidienne en 2018

Coupon à retourner à:
Imprimerie Moudonnoise
Place de la Gare 9
1510 Moudon

pour 58.–

Les mois de novembre et décembre 2017 OFFERTS

Nom: _____

Prénom: _____

Rue: _____

NPA/localité: _____

Tél.: _____

Tél. 021 905 21 61
info@imprimerie-moudon.ch
www.journaldemoudon.ch

RÉGION

Union Vaudoise des Associations Musulmanes

La semaine des religions et l'UVAM

L'opportunité pour tout citoyen vaudois de rencontrer les musulmans vaudois.

• La Semaine des religions est un événement annuel attendu, qui donne l'occasion d'échanger sur le fait religieux, de faire connaissance les uns les autres. En cette année 2017, elle aura lieu du 5 au 12 novembre.

Ces lieux de recueillement se réjouissent d'accueillir dans leurs espaces de cultes tous leurs concitoyens, de les découvrir et connaître la place qu'ils occupent au sein de la société vaudoise.

Pour l'UVAM, l'opportunité est donnée d'accueillir un public désireux de connaître les musulmans vaudois dans leurs différents centres vaudois.

Qui sont ces musulmans vivant dans notre canton? Que font-ils au sein de leurs centres? Qui sont ces gens dont on parle tant dans les médias? Sont-ils intégrés? et, et... tant de questions et de questionnements légitimes.

Quoi de mieux que de se rencontrer, de se découvrir, de parler ouvertement de nos questionnements, de nos peurs, d'échanger nos points de vue et dépasser les préjugés ou les faux a priori.

Se rencontrer, échanger, oser la proximité sont des opportunités de réponses que chaque citoyen devrait saisir pour se faire une idée par lui-même des réalités. Car seules, les réalités ont du poids.

La Semaine des religions c'est aussi l'occasion de moments interreligieux où les différentes traditions se rassemblent pour parler ensemble du religieux sur des thèmes communs, lors de tables rondes.

Les centres de l'UVAM vous attendent nombreux pour partager et échanger dans la convivialité, la bonne humeur et le plaisir de la rencontre et de la connaissance mutuelle.

Portes ouvertes au centre culturel de Morges CMMM, à la nouvelle mosquée de Renens, à la fondation Al Hikma, au centre islamique de Prélaz, Al Boukhari, au centre socioculturel des musulmans de la Riviera, à l'association culturelle des musulmans de **Payerne (samedi 11 novembre de 10h à 15h, rue du Châtelard 13)**.

Le centre culturel musulman de Lausanne CCML propose une soirée rencontre sur le thème, «La spiritualité dans ma vie quotidienne. Tradition chrétienne, musulmane, bouddhique».

L'ensemble du programme est sur notre site www.uvam.ch.

[Simone Balmer]

JORAT

Transports scolaires

Refus d'obtempérer

Taxis Romontois revient sur sa parole et refuse d'appliquer les nouveaux horaires de l'ASIJ.

• L'Association Scolaire Intercommunale du Jorat ne pourra pas mettre en vigueur les nouveaux horaires planifiés par CarPostal. Le prestataire Taxis Romontois refuse en effet d'appliquer ces horaires. L'ASIJ évalue toutes options pour sortir de cette situation dès que possible.

Face aux dysfonctionnements dont souffrent les horaires mis en place depuis la rentrée scolaire, le propriétaire de Taxis Romontois avait accepté, fin septembre, que des nouveaux horaires soient établis par un autre prestataire. L'ASIJ a confié la tâche à CarPostal. Ainsi déchargé de cette mission de planification, Taxis Romontois gardait cependant la responsabilité de transporter les élèves en appliquant les nouveaux horaires de CarPostal.

En dépit de cet accord, Taxis Romontois a présenté une version adaptée de son horaire qui n'est toujours pas réaliste. De son côté, CarPostal a présenté son projet d'horaire au début de la semaine dernière.

Ayant reçu instruction d'appliquer ces horaires dès le 6 novembre, Taxis Romontois refuse de s'exécuter.

L'affaire étant entre les mains des avocats, l'ASIJ se trouve pour l'heure dans l'impossibilité d'appliquer la nouvelle planification de CarPostal. Dans l'immédiat, les horaires actuels restent donc en vigueur.

L'ASIJ regrette vivement ce blocage. Elle étudie toutes options pour sortir de cette situation dès que possible. Elle informera les parents, les élèves, les enseignants et les autres personnes concernées dès qu'elle sera en mesure de le faire.

[Le Comité de direction de l'ASIJ]

Mézières, le 3 novembre

Les brèves

• MÉZIÈRES

Troc par les jeunes du KT9

La Paroisse réformée du Jorat vous invite au Troc des catéchumènes le **samedi 11 novembre de 9h à 12h** à la salle de paroisse. Afin d'en garnir les rayons, vous pouvez apporter le vendredi 10 de 19h à 21h: vêtements de saison, matériel de sport, jeux, jouets, livres, disques et CD ou encore du matériel pour bébés, etc. Participation de Fr. 5.– par déposant et 20% du prix des articles comme soutien aux actions de solidarité de la paroisse. Pour tout renseignement: Bernard Monstein, 078 622 95 80.

Réclame

Cinéma du Jorat
1084 Carrouge (VD)

Vendr. 10 novembre à 18h
Samedi 11 novembre à 17h
OPÉRATION CASSE-NOISETTE 2 — 6/6 ans — 1h30
(animation) de Cal Brunker

Vendredi 10 nov. à 20h30
Samedi 11 nov. à 20h30
LE SENS DE LA FÊTE — 10/14 ans — 1h50
(comédie) d'Eric Toledano et Olivier Nakache. Avec Jean-Pierre Bacri, Gilles, Lellouche, Jean-Paul Rouve

Prix des places Fr. 10.–

info@cinema-du-jorat.ch
www.cinema-du-jorat.ch

Portrait de la semaine

«Plus rapide que l'éclair» photo Dany Schaer

SERVION

La Cage aux Folles, la comédie musicale!

Le spectacle à ne pas manquer cette année chez Barnabé

• La Cage aux Folles, la comédie musicale, c'est le spectacle qui prendra la place de la célèbre Revue cette année au Théâtre Barnabé. Douze comédiens-chanteurs-danseurs suisses, dont certains ont été engagés dans de grandes productions à Berlin et à Paris, vous offriront ce spectacle haut en couleur. Rendez-vous donc dès le 17 novembre 2017 et jusqu'au 24 février 2018 pour le plaisir de vos oreilles et de vos yeux.

Broadway à deux pas de chez vous!

La fameuse pièce de Jean Poiret et Michel Serrault a été adaptée en comédie musicale à Broadway en 1983. Elle sera nommée neuf fois aux Tony Awards et en remportera six, dont celui de la meilleure comédie musicale, de la meilleure musique et du meilleur livret. Le Théâtre Barnabé s'est vu confier les droits par l'agence américaine de cette œuvre majeure pour en faire une adaptation française. Avec ses 40 perches électriques et manuelles sur ses 17 mètres de profondeur de scène, ses trappes hydrauliques, sa scène tournante et toute l'installation technique qui fait la richesse du Théâtre Barnabé, le spectacle s'annonce grandiose et en vaudra certainement le détour. C'est pour une soirée de rires, d'émotions et de tableaux féeriques aux costumes étonnants que nous vous attendons nombreux.

Un théâtre producteur

Le Théâtre Barnabé est un théâtre de création et c'est ce qui fait sa particularité. Depuis 50 ans, il relève les défis de créer et de mettre à l'affiche des spectacles made in Switzerland. Le risque de créer et non de programmer est permanent, mais l'âme de ce lieu est étroitement liée à sa créativité. En effet, le Théâtre Barnabé, peu subventionné, doit trouver de nouvelles ressources financières pour pouvoir continuer son activité créatrice. Un comité de fondation très actif s'y emploie mais il devient urgent que l'Etat de Vaud et les communes de la région soutiennent plus cette institution. Les artistes et personnes œuvrant au sein de ce théâtre le méritent. Le public, lui, peut le soutenir encore plus s'il le désire en venant nombreux voir le prochain spectacle musical «La Cage aux Folles».

Un thème bouleversant et universel: je suis comme je suis!

La Cage aux folles est une boîte de nuit basée sur la côte d'Azur qui présente une Revue de travestis. Zaza, la vedette du spectacle (de son vrai nom Albin), forme avec Georges, le patron du cabaret, un vieux couple homosexuel. Laurent, le fils de Georges, leur annonce son futur mariage avec la fille d'un député. La rencontre avec cet homme politique très conservateur s'avère inévitable...

L'histoire est un pur divertissement taillé pour le rire et promet une soirée délicieuse. La dimension musicale sublime la partie théâtrale et décuple les émotions. La chanson culte «I am what I am», en français «Je suis comme je suis», nous plonge dans une nouvelle compréhension de la pièce, puisqu'elle soulève un sujet bouleversant et actuel qui nous rappelle l'importance de notre identité et notre droit à être la personne que nous sommes.

Générique

Mise en scène: Valérie Bovet

Direction musicale: Nancy Juvet et Nadir Graa

Chorégraphies: Mikal Mardas

Scénographie: Séverine Blanc, Malika Gonin, Christophe Demierre

Costumes: Caroline Zanetti

Jeux: Pascal Parizot, Philippe Carle-Empereur, Didier Coenegracht, David Leroy, Olivier Magnenat, Aude Gilliéron, Amélie Dobler, Laure Aubert, Lionel Blanc, Vincent Vève, Kim Nicolas, Alexandre Juillet et... Barnabé.

Dates

Novembre: 17, 18, 24, 25.

Décembre: 8, 10, 15, 16, 22, 31

Janvier: 12, 13, 18, 19, 20, 21, 25, 26, 27, 28

Février: 2, 3, 4, 9, 10, 11, 16, 17, 18, 23, 24.

[Communiqué de presse]

www.barnabe.ch

CARROUGE

Mercredi 15 novembre

Spectacle de la Cie de la Marelle

• L'année des célébrations en souvenir de la Réforme a vu une multitude d'événements en Suisse et ailleurs. La région «Broye» groupant les paroisses protestantes ne pouvait ni ne voulait être en reste. Elle a donc invité, une fois encore et pour le bonheur de tous, la compagnie de la Marelle dans son spectacle 2017-2018.

Painting Luther est le titre de la cuvée actuelle. Les représentations se sont échelonnées dès le 4 mars 2017 à Crêt-Bérard et jusqu'au 25 janvier 2018 au Casino de Morges. Elles sont passées par Paris, l'Alsace, Festival d'Avignon, Sierre, Lamboing, Meyrin (de quoi raviver ses leçons de géographie!) et font halte à Carrouge à la Grande Salle à 20h15.

La Marelle est dirigée par Jean Chollet et c'est lui qui a écrit le texte qui va être mis en action par les acteurs Giliane Bussy et Philippe Thonney avec la réalisation technique de Pierrot Montandon. L'idée du récit est de répéter que la Réforme doit se vivre ici et maintenant dans notre monde de 2017 tout en se souvenant de Luther et de ses complices qui révolutionnèrent le monde dès 1517. C'est un spectacle joyeux pour tout public, nul besoin d'être théologien ou sage pour l'apprécier!

La marelle est le jeu de cour de récréations qui a toujours la cote; rappelez-vous: il faut partir de la case «terre», parcourir en sautillant les suivantes numérotées pour atteindre la case «ciel» et ainsi gagner la partie. Il faut être habile et rapide... A Carrouge, pas besoin de sauter à cloche-pied ou être véloce. Il suffit de s'y rendre simplement dans la certitude de passer un bon moment, en bonne Compagnie.

[Martine Thonney]

CLUBS SERVICE

Région Broye

Beau geste du Rotary-Club

• Le mardi 31 octobre dernier, le Rotary-Club Payerne la Broye remettait le fruit de sa tombola organisée dans le cadre du Marché villageois du 1er août à Chevroux. Précédée d'une brisolée de saison servie au caveau de la commune de Corcelles-près-Payerne, une petite cérémonie empreinte de simplicité et convivialité a marqué le remise des Fr. 5070.– aux bénéficiaires: les deux associations **ARFEC** et **FORCE** œuvrant au soutien des familles d'enfants atteints d'un cancer ainsi qu'aux efforts de recherches pour endiguer cette pernicieuse maladie; et **HISSEZ Ô** par la confection d'articles domestiques fabriqués avec des tissus de voile de bateaux qui participe activement au soutien de programmes d'occupation pour divers ateliers protégés.

[Richard Krebs]

De g. à dr.: Richard Krebs, président du RC Payerne la Broye; Martine Roux, responsable ARFEC antenne broyarde; Jean-Daniel Curchod, syndic de Chevroux; Jeannette Tornare, secrétaire générale ARFEC; Pierre-Alain Rognon, représentant FORCE, et Amanda Mahieux, responsable HISSEZ Ô

Les brèves

• PAYERNE
Librairie Page 2016

J'ai le grand plaisir de vous annoncer ici le prochain événement organisé dans ma librairie (rue du Simplon 3, entrée rue de Lausanne 29): **lecture avec Laurence Boissier**, **mercredi 15 novembre** à 19h. Elle viendra nous lire des extraits de son livre *Rentrée des classes*, édité récemment chez Art & Fiction.

Née en 1965, Laurence Boissier vit à Genève. Artiste, auteure, architecte d'intérieur, traductrice, elle a déjà publié plusieurs récits. Elle figure parmi les lauréats de l'un des Prix suisses de littérature 2017 pour son recueil *Inventaire des lieux*, paru en 2015, prix décernés par l'Office fédéral de la culture.

Rentrée des classes est son premier roman; il rencontre déjà un bel écho auprès des lecteurs et de la presse romande. L'évocation d'un deuil, des petites phrases courtes, sans mièvrerie ni sentimentalisme mais tout en finesse, des objets, des détails du quotidien qui racontent avec humour et délicatesse l'effet de cette «disparition» sur les personnages. Une petite musique décalée, comme en apesanteur...

[Anne-Françoise Koch]

PENEY-LE-JORAT Les Trois Sapins

Avec le Chœur mixte

• Cette année, le chœur mixte des Trois Sapins de Peney-le-Jorat a le plaisir de vous proposer «Famille», comédie jouée entièrement par les membres de la chorale. Les musiques sur le même thème seront dirigées par Eliane Favez qui, après six ans de fidèle direction, va passer gentiment le relais à Pamela Fleury lors de nos soirées. Les textes sont de Françoise Bettex et Dominique Rosset nous accompagnera au piano.

Comme dans la vraie vie, les séries télévisées, les romans, depuis la nuit des temps les familles ont leurs secrets, elles s'unissent, se séparent et se recomposent. On s'aime, on se marie et on fait des enfants, puis un jour on ne s'aime plus, on se sépare mais... les enfants?

Venez passer une soirée avec nous les **samedis 25 novembre et 2 décembre à 20h15 ou les dimanches 26 novembre et 3 décembre à 17h**, suivis d'une assiette. Réservations au 079 283 62 16. Au plaisir de vous retrouver dans une chaude ambiance!

[Le Chœur mixte]

JOURNÉE DU LAIT Mardi 7 novembre

Du lait pour les écoliers

344'807 enfants ont apprécié de boire du lait à la pause.

• Moustaches de lait dans les crèches, les garderies et les écoles de toute la Suisse. Swissmilk et l'Union suisse des paysannes et des femmes rurales (USPF) ont rencontré quelque 37% des écoliers suisses et, cette année pour la première fois, 7829 petits pensionnaires des crèches et des jardins d'enfants. Le lait est une collation saine à la récré. Le 7 novembre, c'est ce qu'ont pu expérimenter 344'807 enfants au total. L'objectif de cette manifestation est d'attirer l'attention des petits sur le lait en faisant appel à leurs sens. Il semble bien avoir été atteint au vu du nombre de participants et de leurs mines rayonnantes. Dans de nombreuses écoles, il existe des règles pour la récré. Les directions d'écoles, le personnel enseignant et de nombreux parents accordent une grande importance à ce que les enfants prennent une collation naturelle, saine et sans sucre ajouté à la récré. Cette année, à titre d'essai pilote, la priorité a été mise sur le lait nature.

SPORTS Football

FC Thierrens

Résultats

FCT Seniors 30+ - Venoge	2-1
Juniors D9II - Mormont-Venoge	1-4
Valmont - FCT Féminine	Renvoyé
Stade Payerne I - FCT I	0-1

Prochains matches

Samedi 11 novembre
09h30 Etoile-Broye I - Juniors D9II à Lucens

Dimanche 12 novembre
14h00 Echichens I - FCT I (1er tour Coupe suisse 18-19)

Jorat-Mézières

Prochain match

Samedi 11 novembre
14h00 Romanel - FCJM II

© swissmilk

TRANSPORT

Communiqué de presse

Pour le LEB, l'avenir c'est aujourd'hui déjà!

Avec le lancement de la construction de son tunnel, le LEB accélère sur la voie de sa modernisation.

• La construction du tunnel sous l'avenue d'Echallens débute. Les autorités politiques, la population et les tl ont célébré récemment une nouvelle page historique pour la transformation du LEB en véritable RER. Ce grand chantier se double d'une évolution de la flotte et d'autres infrastructures. L'occasion pour le LEB de s'offrir une nouvelle identité graphique symbolisant sa modernisation.

Des personnalités du monde politique vaudois, des habitants et riverains de l'avenue d'Echallens, des clients du LEB ont eu l'occasion, ce vendredi 3 novembre dernier, de fêter un LEB en effervescence. D'abord à Chauderon, pour marquer officiellement le démarrage du chantier de construction du tunnel sous l'avenue d'Echallens. Puis à Echallens, où la présidente du Conseil d'État Nuria Gorrite a baptisé l'une des quatre dernières nouvelles rames. «Ces nouveaux trains performants et confortables symbolisent concrètement la transformation du LEB en un véritable RER. Avec les autres lignes situées sur le réseau CFF, il permet d'améliorer la mobilité de l'ensemble des Vaudoises et Vaudois. Le lancement aujourd'hui des travaux du tunnel sous l'avenue d'Echallens parachève cette transformation réussie et va offrir au Gros-de-Vaud un trait d'union toujours plus fort avec le reste du canton».

Modernisation et augmentation de la flotte, remise à niveau et développement des infrastructures, renforcement de la sécurité, amélioration des systèmes d'information aux voyageurs, extension de la cadence au quart d'heure sont autant de projets en cours ou à venir qui participent d'une mutation historique permettant à la ligne ferroviaire de se transformer en RER. Rares sont les entreprises dans le Canton à bénéficier en effet d'un tel dynamisme et pour cause: le LEB, trait d'union entre le Gros-de-Vaud – district en fort développement démographique et bassin important de pendulaires – et le chef-lieu du canton, compte un nombre impressionnant de chantiers qui ont pour objectif commun de proposer aux clients du LEB une offre de qualité, calibrée à la demande croissante.

La mutation du LEB: points forts en 2017

• Un tunnel sous l'avenue d'Echallens: Les travaux ont démarré le 21 août dernier par une phase préparatoire qui comprend le déplacement de conduites souterraines à l'extrémité dans le secteur d'Union-Prilly et l'aménagement de la zone de chantier à Chauderon. Ces travaux ont impliqué la mise à sens unique du tronçon Ouest de l'avenue d'Echallens. Prochaine étape: le début du percement du puits d'accès au parc de la Brouette.

• De nouvelles rames, modernes et confortables: Le renouvellement de la flotte du LEB s'est poursuivi ce printemps, grâce à l'arrivée de quatre rames (type RBe 4/8). Le LEB a passé commande pour six nouvelles automotrices qui seront mises en service d'ici 2020. Ainsi, lors de la mise en service du nouveau tunnel en décembre 2020, tous les trains seront assurés avec du matériel roulant de nouvelle génération et identique.

• Améliorer l'information aux voyageurs: Confortables et modernes, ces nouvelles rames sont équipées de bornes embarquées (identiques aux bus et m1). Cette amélioration de l'information aux voyageurs passe également par le déploiement d'un nouveau système sonore sur l'ensemble des quais. Au total, 162 haut-parleurs ont été installés et rendent enfin plus audibles les annonces vocales diffusées dans les gares. Enfin, l'information en temps réel sera déployée sur la ligne dans le courant de l'hiver et permettra à terme de diffuser l'information aux voyageurs à bord des véhicules, dans les gares et via l'application tl_live.

• Extension de la cadence au quart d'heure: Pour étendre la cadence 15' jusqu'à Echallens à fin 2018, cinq réalisations sont nécessaires: l'acquisition des quatre rames (réalisée), mais également la création d'une double voie, d'un deuxième quai et d'une nouvelle gare de croisement aux Ripes (travaux en cours jusqu'en 2018) et la transformation des gares d'Assens (mise en service ce printemps) et d'Echallens (chantier en cours). Enfin, les installations de sécurité sont progressivement modernisées.

• Une nouvelle marque: Pour accompagner le renouvellement de la ligne et faciliter les déplacements des voyageurs, le LEB fait évoluer son identité. Mouvement, dynamisme et héritage sont au cœur de cette nouvelle marque, lancée le 31 octobre à l'occasion du Comptoir d'Echallens. La nouvelle identité, qui sera progressivement déployée dès fin 2017, inscrit plus concrètement le LEB au sein de l'offre de transports tl et réaffirme son rôle d'ambassadeur de la région du Gros-de- Vaud.

Pharmacie de service
Dimanche 12 novembre de 11h à 12h
Pharmacie Moudonnoise, Ch. Aubort
(Le seul et unique numéro de téléphone d'urgence des pharmacies du canton est le **0848 133 133**, Centrale téléphonique des médecins de garde)

Etablissements médico-sociaux
L'Oasis, Moudon ✆ 021 905 97 97
La Châtelaine, Moudon ✆ 021 905 25 85

Centre de consultations spécialisé ✆ 021 905 33 33

Médecin de garde ✆ 0848 133 133

CMS ✆ 021 905 95 95

Mamans de jour AMF
(acc. en milieu familial) ✆ 021 557 30 65

Samaritains www.samaritains.com
Olivier Tribolet ✆ 079 447 41 45
Cours sauveteur ✆ 0848 848 046

Médecins-dentistes SVMD-SSO
Urgences dentaires ✆ 0848 133 133

Pomme-Cannelle
Nursery-Garderie ✆ 021 905 33 74

Bibliothèque ✆ 021 905 45 82
Horaire sections jeunesse et adultes:
ma. de 16h30 à 18h30 - me. de 14h à 15h
jeudi de 16h à 18h - vendredi de 9h à 11h

SOS Alcoolisme ✆ 0848 805 005
Fondation L'Epi, 1533 Ménières
Institution pour pers. en difficulté avec l'alcool www.lepi.ch ✆ 026 668 24 02

ASLOCA Broye ✆ 021 906 60 45

Epicerie du Cœur, Moudon
Rue du Poyet 5 ✆ 078 824 47 27
CCP 60-199549-1 jeudi 18h-20h

Pro Infirmis Vaud ✆ 024 425 10 58

Pro Senectute ✆ 079 486 76 36

Arcades ✆ 026 477 60 60

Aide aux enfants et aux jeunes
permanence 24h/24 ✆ 147

Asthme et Allergie
Entraide ✆ 021 905 64 43

Groupe Suisses-Etrangers de Moudon et région
www.suetmo.ch ✆ 079 281 54 34

Ludothèque Domino Av. de Lucens 1
Lundi 16h à 17h
Mercredi 10h à 11h
Jeudi 16h à 17h
Fermé pendant les vacances scolaires
Renseign. ludomoudon@gmail.com

Français en Jeu, Moudon & région
Mauborget 6 moudon@francaisenjeu.ch
lundis 16h30-18h30 ou rdv ✆ 021 905 44 64

Parlons Français Moudon Poyet 3
pfmoudon@gmail.com (1er étage)
perm. lundis18-19h ou rdv 079 560 19 26

SeMo Broye ✆ 026 477 60 70

AVIVO Broye ✆ 021 905 44 07

Musée du Vieux-Moudon (Rochefort)
Rue du Château 50
Expo temporaire «Visage de la Broye»
Ouverture me, sa et di de 14h à 18h
En dehors des heures, sur rendez-vous (pour groupes) ✆ 021 905 27 05

Musée Eugène Burnand
Rue du Château
Expo temporaire «Il était une foi...»
Ouverture me, sa et di de 14h à 18h
Visite éventuelle pour groupes sur demande ✆ 021 905 88 66

Paroisse réformée Moudon-Syens
Di 12.11 à 10h30 Moudon, Saint-Etienne, culte avec Curtilles-Lucens

Paroisse protestante Curtilles-Lucens
Di 12.11 à 10h30 Culte à St-Etienne, Moudon

Paroisse du Jorat
Di 12.11 à 9h30 Culte à Vucherens
Di 12.11 à 10h45 Culte à Mézières

Paroisse du Plateau du Jorat
Di 12.11 à 10h Culte à Thierrens (assemblée de paroisse)

Paroisse catholique Moudon-Lucens
Di 12.11 à 10h Messe à Lucens en portgais
Di 12.11 à 10h Messe à Moudon

Paroisse de langue allemande
Di 12.11 à 10h Temple de Payerne, célébration inter-protestante

Eglise Evangélique de Moudon
Di 12.11 à 10h Culte (av. de Préville 2) www.eemoudon.ch

Eglise Evangélique Missionnaire
Di 12.11 Culte (voir eemlucens.ch) (Av. Louis-Edouard-Junod 6)

Armée du Salut
Di 12.11 à 9h45 Culte en commun à Payerne (transp. organisé, départ Moudon à 9h10)